小號白金龍香烟 大減價 每兩罐售洋一元 以答愛國諸君雅意 天津中國南洋兄弟烟草公司
津 …… 敬總公司接洽爲荷 義租界三馬路二號 電話四零六九零號

庸報
YUNG PAO
Affiliated with the Shun Pao of Shanghai
27 Rue du Marechal Foch
TIENTSIN
第壹千五百七十八號
今日本報二張半售洋四分

國聯特委會第一幕

討論日軍撤退問題無結果

本週內繼續會議

我國將表明最低限度立場

小國堅持日須撤兵

【日內瓦十六日路透社電】國聯十九會員委員會今日舉行秘密會議、前後歷三小時之久、議場上之討論集中於上海日軍之撤退問題、主旨在加增撤兵議決案之力量、規定撤兵日期問題、刻已遭逢困難、因咸覺此案須於日軍認爲可撤退之情狀成立時、由兩方在上海之當局及中立國代表決定之、今日並無最後決定、因主席海門斯將與爭執者之兩造會商、委員會定於下星期再開、海門斯對中日兩方將提出具體之提案、小國代表堅持之觀察點、係十九會員委員會既不能規定日本之撤兵日期、無異於承認日本之佔領行爲、俟海門斯與爭執之兩造會商後、即對委員會提出一議決案、據正式公布云、海門斯已接到訓令、向爭執之兩造接洽、以便提出具體提案、又據日人方面宣傳、長岡大使今日午後七時與特拉蒙秘書長約會談一小時、特別委員會形式上於下星期中開會、報告經過後、似將觀望上海交涉之推移、至東北問題於調查委員報告前、委員會一概不提及云云、

【南京十六日專電】顏惠慶十六日晚有長電向中央報告國聯特委會形勢、中央接電後、汪精衛蔣介石特於十七日晨在湯山俱樂部、邀羅文幹、陳銘樞、何應欽、顧孟餘、郭泰祺、李石曾、張靜江等繼續商議對策、至下午三時餘始散、聞討論要點、(一)搜集材料、貢獻特委會參考、(二)表明我國最低限度之立場、(三)叛逆集團拒顧出關對付方法及國聯調查團途中安全問題、日軍挑釁行動、同時即電顏代表知照、外交當局頃對本報記者談、(一)英使藍博森此次以調停人資格、提六個月日本撤兵辦法、原根據日方之意見、但我國爲尊重上次國聯大會決議案精神起見、妥請大會加以解釋、不過藍博森公使、雖有此項主張、然並不堅持、在我國亦無絕對接受之義務、總之、我國對於上海日兵撤退問題、當以國聯決議案爲原則、同時在不妨礙獨立國家精神上覓求解決之途徑、(二)國聯特別委員會組織之原因、即欲增加解決中日糾紛之力量、此次因我請求召集大會、前途利害固難預測、國聯方面處理此案、直接是中日利害問題、間接是世界和平問題、此次英美各國要人齊赴日內瓦、即足見其重要、我人在大會未表示辦法以前、殊不願作若何空論云云、郭泰祺今晨出席湯山會議、聞將於明日出席中政會後、即返滬、(參閱另條)、

上海日僑……

昨遊行示威

如飲烈酒·甲車護送

閘北日軍造謠挑釁

【上海十七日專電】十七日晨有敵軍殘病兵共二百餘名、裝艦返國、日僑六百餘人今晨遊行示威、高呼口號、如飲烈酒、中風狂奔、並有鐵甲車護送、在北四川路閘北等處、敵誣稱我便衣隊混入、今日布告舉行檢查、用心大可想見、又公共租界納稅華人會秘書長陶樂勤、駁復工部局董爲貝爾云、「上海中國領土、爲保護和平及維持秩序計、中國當然有駐兵權、」

【上海十七日專電】蘇州電、十七日上下午敵飛機一架窺蘇州偵察、飛度極高、晨十時敵飛機三架飛崑山、飛繞十餘分鐘、向南飛去、

軍委會將點閱

全國各軍師

改革編制切實整飭

【南京十七日專電】軍事委員會對國軍改制、曾有縝密討論、爲明瞭各軍師部編制及切實整飭起見、已劃定區域、派定高級人員分往點閱、人員已派定、日內發表、

塞上春深

居庸關桃花醉人

調查團昨遊萬里長城

風沙障天賓主不減清興

預定明日出發赴東北

【北平十七日電話】國聯調查團今日遊青龍橋、明日在平之日程、截至今晚、尚未聞有何規定、出關問題、自該團提出分兩組出發、一組經大連、一組經榆關、而會於瀋陽之折衷辦法後、中國方面關須電京請訓、日方亦無何確切表示、又馬占山致調查團之電報、今日已全部到齊、因該部工作人員休息、故須明日始能全部譯出、又據日人方面宣傳、日本外相芳澤、意謂若國聯調查團委員有經大連入滿之意思、則停泊大沽之日本驅逐艦、可供一行乘坐、經與當局商洽後、十六日已電達吉田云云、今日狂風大起、塵土飛揚、調查團應張主任夫婦招待、冒風沙遊覽萬里長城、本報記者亦偕行、專車共七節、昨日已備就、由綏靖署副官長湯國楨照料一切、九時、張主任偕夫人于鳳至女士到西直門車站、張着獵裝、夫人穿青裌長袍、遊興頗濃、笑容滿面、旋于學忠夫婦高紀毅夫婦曾廣勳夫婦及顧維鈞夫人唐在復夫人先後至站、在頭等候車室迎候調查團委員、九時三刻、萊頓爵士、希尼博士、馬柯迪伯爵、克勞德將軍及秘書長哈斯副秘書長皮爾特、分乘汽車十二輛到站、與張主任握手後、即同登第二第三兩節包車、顧維鈞及日代表吉田均因事未偕行、九時五十分專車蠕蠕開動、推窗四望、青苗茂盛、春景清幽、十時十五分抵清河、停半小時、十一時過南口、換較大機車到居庸關、桃花正開、燦爛奪目、萊騰欣賞之餘、語張主任曰、「此較日本櫻花之盛、有過之無不及也、」十一時三刻到青龍橋、張主任與各委員相偕下車、分坐小轎四十乘、登山遊覽、因風沙蔽天、未至山巔、各委員頗有未能盡興之感、當張主任與萊騰爵士同遊長城時、有狐狸公司攝製有聲電影、張與萊騰握手爲禮後、萊騰問、「長城之歷史、可得聞歟、」張以英語答稱、「長城爲秦始皇所修、爲我國三千年前之偉大建築、」萊騰表示贊嘆、攝畢、二人相偕步行下山、載行載語、回青龍橋、全體集合登車午餐、爲北寧路局所預備、頗爲精美、餐畢、每人攜玫瑰花一朵、二時專車南開、各委員在車中歡笑曰、「今日我們全車到處皆是新郎了、」三時車到南口、風勢更大、張主任偕各委員下車遊十三陵、萊騰對石刻瞻仰甚久、頗欣羨我國藝術之偉大、狐狸公司又攝有聲電影、至上車時、風猶未停、各委員毫無倦容、六時半、車由南口開行、傍晚到西直門車站、張主任及各委員分返順承王府及北京飯店休息、時已八時、城中萬家燈火矣、

【南京十七日專電】外交當局對本報記者談、「顧維鈞代表出關問題、事關國聯調查團整個行動、任何方面不能公然反對、萊騰最近告人曰、「顧的地位、係站在國聯會方面、假使他不能去、我們也不必去、」可見該團對此事所抱態度、我國派兵隨調查員之說、若多去、日方所不願、少去亦於事無濟、現尚未決、」

【今晨北平電話】顧維鈞昨夜九時在私宅召開我代表團人員會議、出席王廣圻張祥麟戈公振等、討論(一)出關路綫問題、(二)我代表團人數問題、關於第一項、顧已將兩路出關辦法請示中央、現仍決候訓電、截至昨晚、訓電尚未到、至調查團態度、只希望減少枝節、對兩路出關辦法、似不十分反對、日代表吉田向調查團提議、中國方面只許十五人參加、內容包括各項人員、昨晚顧宅會議決定、至少須在廿人以上、定于今晨九時半在調查團會議時提出、至顧之東行、確已抱定決心、我代表團辦事處昨夜發一通知、囑準備行裝、行期雖定十八日、事實上恐不能成行、以十九日動身成分爲多、因中央訓電、十八日或即可到、

見危授命

章太炎勸

顧維鈞東行

洪皓左懋第囚殺不悔

滬各界曰：行矣勉之

【北平十七日特訊】章太炎今日遺書顧維鈞、屬爲洪皓左懋第、盼其一行、以死自矢、原文披露如下、少川先生足下、日人無賴、嗾使僞滿洲政府拒絕足下出關、日以種種危詞恫嚇、聞國際調查團諸君與足下誓同進退、宣言足下不行、各調查員亦即不往、此種態度雖似強硬、其實反墮日本術中、使謂服務外交者、非徒以辯論擅場、亦當稍存節槩、洪皓左懋第、或囚或殺、未嘗有悔、豈徒不愛軀命而與今之奉使者異情哉、見危授命、義如是也、足下此行、爲日人所忌、其極不過死耳、惟輸一身、而可以彰日人之暴行、啟國聯之義憤、爲利於中國者正大、豈徒口舌折衝、所可同日語耶、日人常言、日人服官者性如石、中國服官者性如錦、其言中否、卽以足下行止卜之、足下往矣、慎勿朝受命而夕飲冰也、章炳麟簡、四月十七日、【上海十七日專電】各團體聯合會十七日電顧維鈞、文云、「敵以恐嚇手段阻公東行、其處心積慮不測、叫殉正義、殉世界和平、之一員、一身繫世界之重、鈞意遭不測、凡我世界必有以報公、行矣勉之、刀鋸鼎鑊、甘如飴也、」

陳濟棠即返任

定明日到港

粵禁南華日報入省

【香港十七日專電】陳濟棠十六日到高州、陳章甫由雷州往謁、商南區綏靖、陳十九日可到港、即返廣州、蕭佛成告本報記者云、「陳濟棠由高州往水東乘商輪返省、到港謁胡漢民先生否未定、」又西南執行部令各報社每日送稿一份檢閱、香港南華日報被禁入口、大同報因刊蕭佛成辭職事、亦被查禁、

熊希齡致

汪精衛書

【北平十七日特訊】熊希齡頃有致汪精衛函、原文如下、精衛先生閣下、敬啟者、昨見本月十四日世界日報載洛陽眞日汪院長在中央紀念週報告、內有「熊希齡等爲過去之罪人、將加以嚴厲處置」等語、又據洛陽友人函告、是日在紀念週時、聞汪院長報告內有「一千九百一十五年對日本之二十一條、係袁世凱所簽定、當今國難會議會員熊秉三所副署、此人尚在上海、如果到達此間、我們就殺掉他」等語、弟閱之不勝詫異、……「秉三先生、我與你皆爲民國罪人」弟當時即深佩唐紹儀先生、見面時唐先生卽云、會議民國十九年弟在上海、唐政治家闊達光明之態度、而老輩反日引咎之風、尚不可及也、弟自民國一度參與政府、深覺悟政治政黨之萬惡、十六年以來、隱居林下、從事於社會事業、實以求良心上之不愧、惟對於公所云二十一條爲弟所副署一節、則不敢不爲糾正者、蓋一千九百五十年爲民國四年、弟於民國三年二月卽已交卸國務總理、相距一年有餘、此種交涉、國際公報、便知其誤、當時外交嚴重、攸關全國存亡責任、似須詳核檔案、加以審慎、若有錄電誣罪、即不免於誤會、……弟雖十有六年有決心從政不入黨、而逢此國難、猶本其愛國良心、以與政府一致、卽爲岳武穆秦檜所誓心盡忠告、乞賜察正、並頌台安、弟熊希齡啟、四月十六日、

內田滿鐵總裁

對留任允考慮

【大連十六日電通社電】十六日河滿鐵理事昨日下午二時向內田滿鐵總裁表示、日本朝鮮各方面、均希望彼犧牲個人感情、仍行留任、故總裁雖已允加以考慮、但在尚未具體判明以前、似不願打銷辭意、關於此事、該總裁談話云、「予之心境、初未變更、理雖云朝野各方面一致希望本人留任、然予殊無能荷此重任之自信力、」【東京十七日聯合社電】內田總裁拒絕留任、已表明極爲堅決、結局該氏之去任、由國家見地言之、將在國聯調查團視察東北之後、

剿匪總副指揮

設否待考慮

【北平十七日特訊】何應欽致電蔣伯誠云、「贛省剿匪事宜、據伯南來電、必須與弟分任總副指揮、弟意極爲誠懇、汪先生到京商洽後、再行決定、剿對此事尚在考慮中、聞、」【上海十七日國聞社電】贛剿匪軍除粵軍外、有二十餘師、五獨立旅、湘鄂軍在贛邊者亦五師、清匪會決九月一日……

李烈鈞誦詩

寄託深遠

【洛陽十七日專電】李烈鈞未離洛前、記者往訪時、詢其對國難會議意見、李於談話後、復誦詩經「潝潝訿訿、亦孔之哀、謀之其臧、則具是違、謀之不臧、則具是依、我視謀猶、伊于胡底、」以喻已往失政、歌「十畝之間兮、桑者閑閑兮、行與子還兮、」以喻將在亂離、歌「誰能亨魚、溉之釜鬵、誰將西歸、懷之好音、」以喻未來之希望、

暴日激動公憤

菲律賓醫師請隨軍禦暴

蔡廷楷婉言謝絕

【上海十七日專電】菲律賓彭加西雖歐卡拉醫師、激於義憤、上書蔡廷楷軍長、略謂「將軍、我相信中國的事件也是東方各國的事件、因爲這樣、施在中國的橫暴、亦一定會施在東方其他的國家、故本人願充一軍醫、共同禦暴、」蔡軍長已覆函表示欽佩、並婉言謝絕、

閻派宣慰大員

閱晉綏各軍

授訓練方針每兵賞二角

榮鴻臚等今明出發

【太原十七日專電】閻錫山派榮鴻臚孔繁蔚傅存懷爲宣慰大員、分三組赴晉南晉北綏遠宣慰各地駐軍、並代閻授訓練方針、及檢閱各部、每兵賞洋二角、以示體恤、榮等明後日出發、

易培基來平

丁惟汾遊泰山

【濟南十七日專電】十七日葛光庭王金鈺由青來濟晤韓復榘、丁惟汾近日嘗與陳銘樞漫遊曲阜泰山名勝、今日遊靈岩畢返濟、晚易培基由滬過濟赴平、

國際職工聯合

大會已開幕

救濟失業討論工資

【南京十七日專電】日內瓦電、第九次國際職工聯合大會、已於十六日在日內瓦開會、赴會代表有四十八國、中日及南美各國均在內、代表有組織的工人、約有一千四百萬人、議程中最重要者對於世界二萬六千萬失業者、究應如何給以工作之問題、又關於工資最低限度、及每星期僅作工五天等問題、亦在會議討論之列、

吉林救國自衛軍

已包圍龍井琿春

長春日軍開哈 王德林到綏芬

黑東已發生激戰

【哈爾濱十七日專電】馬占山反正消息證實後、黑軍佔領黑垣說、已有所傳聞、十五日日軍運輸忙、天野旅團乘車星夜西上、十六日晨復有一部西上、傳聞係日軍天野旅團與程志遠部接觸、吉林自衛軍因黑垣變動、聲勢益大、據路透社消息、許多住於海倫以東之日本僑民、已撤入蘇俄國境、又據路透社長春電、日兵車前在中東路被炸、現有嫌疑犯三十七人被捕、更據日人方面消息、間島日軍主力十六日已向百草溝、王德林軍現似駐紮於老爺嶺西北五里二道河子附近、二道河子目下有二千名華軍集合、與自衛軍呼應、將由三方面包抄龍井村及琿春一帶、又王德林於十五日率兵一百名到綏芬、又據某團下將兵若干名、今日午後有二批開抵長春、明日午前三時出發開往哈爾濱、與某團換防、又據滿電、十六日午後十一時九一八事變發生地之柳條溝站西方之電綫被切斷、虎石台守備隊接報後、急派員修理、

平津各院校

今日商復工

【北平十七日特訊】平津各院校明日自行召集教職員會議、討論復工辦法、又朱家驊今日赴站歡迎、朱與記者談稱、「自七月一日起準可按月撥支平津教款三十五萬元、四月份應撥之五成費、朱當再催財政部、提前匯出、積償院校積欠、一時雖不能辦到、俟國難終了後、亦擬設法分期辦理、」又朱將調任內政部長、遺缺由蔣夢麟繼任、蔣因胡適不願繼任北京大學校長、會親與胡接洽、胡仍在謙遜中、朱家驊在平時、亦勸胡勉爲其難、尚未得具體結果、俟胡同意後、北大校長問題即可解決、但胡適長校、教職員學生均意、學生方面尚希望蔣夢麟不離北大、表示歡迎之意、北大校長問題解決後、蔣始允就教育部長、又師大校長問題、經朱家驊在平與各方接洽後、決於月內發表、

榮鴻臚檢軍

【太原十七日專電】警備司令榮鴻臚奉命、定明後日出發檢閱各地駐軍、

林森昨到京

【南京十七日專電】李石曾張靜江吳稚暉同乘汽車由杭州返京、當日下午四時抵湯山、林森十七日下午六時由滬抵京、

漢警備司令

由葉蓬繼任

【南京十七日專電】行政院十六日第廿次會議、軍政部何部長呈請准免去夏斗寅武漢警備司令兼職、遺缺擬以葉蓬升任案、決議通過、

軍民分治

暫緩施行

【南京十七日專電】政訊、黨有軍職之各省主席、頗多向中央請辭、現中央以爲事實上各省政府改組、非萬不得已者、將暫緩施行、

劉峙昨到漢

訪何夏商要公

【漢口十七日專電】劉峙十七日晨到漢口、訪何成濬夏斗寅商鄂剿匪要公、

國難會議會員

何侃未被阻

【洛陽十六日公電】各報館均鑒、報載國難會議會員何侃被阻出席一節、查非事實、特此電請更正、國難會議秘書處銑(十六日)、

滬戰影片

不得在租界演映

【上海十七日專電】十七日晨十一時天一公司邀美市長及各局職員在南京電影院參觀映演滬戰事影片、臨時被工部局禁映、嗣改映他片、

章嘉活佛入京

【徐州十七日專電】章嘉活佛十七日晨專車由洛過徐赴京、報告蒙古近況、

社論

國聯的又一幕

國聯特別大會十九會員委員會，於十六日開會三小時，討論淞滬日軍撤退問題，並無具體結果。本星期內將再繼續開會。據昨夜外電所傳，特委會召集會議的結果，大致不外(一)對於東北問題，在國聯調查團提出報告之前，將不加以討論；(二)對於上海停戰談判問題，由上海中立國代表組織委員會決定之，同時將觀望上海會議之形勢。綜括說來，卽這次國聯特委會雖經接受我方的申請而召集，然其結果將只有形式上的開會，而實際上將毫無行動。

按這次國聯特委會的召集，乃因上海停戰談判之陷於僵局。而談判所以弄僵，焦點爲日本不肯撤兵，爲日本違反國聯大會決議案。自正當之途徑言，日本違反大會決議，其結果應爲盟約第十五條之引用；而遵照第十六條實行經濟制裁等等譴責方法，又爲引用第十五條以後邏輯上應有的步驟。

我們要明瞭這次國聯特委會的職務，應該先看看三月十一日國聯大會決議案。該決議案第三節載明：

「緣一月二十九日中國政府之請求，將聯合會盟約第十五條之手續適用於此次之爭執；緣二月十二日中國政府之請求，將此次之爭執依照盟約第十五條第九節之規定，提交大會；並緣二月十九日理事會決定鑒於本會接受處理中國政府請求中所指示爭執之全部應負有適用盟約第十五條第三節所規定「調解」手續之義務，並於必要時應負有適用同條第四節所規定「說明建議」手續之義務；爰組織一十九會員之委員會，……該委員會代表大會執行職務。」

這是特委會的由來，也可以看出它所負的使命。至於它的任務，也有明白規定：

㈠從速報告關於依照一九三二年三月四日大會之決議，停止戰爭及締結協定，使上述戰事切實停止，並規定日軍撤退各事項。㈡注意一九三一年九月卅日及十月十日理事會通過決議之實行。

由這裏，可知特委會的職務爲：(一)監視停止戰爭及日軍撤退事項；(二)注意國聯大會決議案之實行。因此，特委會對於日本之延不撤兵，必須爲嚴正的表示，始不虧其使命。故英國曼徹斯特導報於前日刊布社論，大聲疾呼的說，「國聯十九會員委員會不能再避免直接譴責日本」！至其理由，則以「上海談判之決裂，當然要歸咎於日本。因日本所施之策略，既不合國聯大會之決議案，復不合休戰之合理的布置」！

國聯此時對日本究應採取何種態度，各國輿論界都有明白的主張。我們願舉最近倫敦「週末評論」的話爲代表，它有同於我們之正直的呼聲：

「日本政府正在逐漸拋棄其所發尊重國聯的諾言之假面具。現在唯有希望列强勿爲日本最新的恫嚇所懾。……在國聯盟約第十五條之下之堅決的及聯合的行動，始可迫日軍撤退！」

日方調兵甚急 二次大戰將爆發
蘇州河北日軍昨向我開槍 徐家匯一帶戒備嚴

【上海十七日專電】於各綫比較平靜之空氣中、而敵軍增加甚急、現滬西敵軍繼續增築壕壘、裝設電話、形勢更見嚴重、今晨敵軍四五百名、携機關槍七架、由江灣開虹橋路一帶、徐家匯同文書院屯聚便衣隊甚多、附近戒備極嚴、北新涇蔡家橋李家橋等處、均掘有深壕、架設野砲及鋼砲數十門、今晨敵軍坦克車九輛、由閘北開虹橋、又北新涇增敵步兵三百餘名、騎兵五六十名、江橋敵軍忙於築瞭望台、蘇州北敵軍則積極築防、敵輪船三隻、十六日運到子彈二千箱、陸軍二百餘人、據外人方面觀察、日方又調兵備戰、二次大戰恐不久卽爆發、且其恐怖劇烈更較上次爲甚、本報記者爲此詢十九路軍某負責人員、據云、「如日本不悔禍、再悍然進攻、不獨破壞國聯決議案、且將負破壞和平責任、我軍仍當爲民族爭生存、爲世界爭公理、決自衛抵抗到底、雖剩一兵一彈、絕對不能屈服、」郭泰祺定十八日由京飛回上海、黃強則由京逕轉前綫、謁蔡廷楷後、卽返滬、蔣鼎文十六日由杭州到嘉善、偕管副師長視察防務、將轉平湖視察、羅店保衛團長季鶴蓀、本月四日被敵軍捕去、不知踪跡、現屍體已在嘉定東門城下掘出、雙手繫綁、右臂有刀傷、十六日由家屬殮葬、將呈江蘇省政府優䘏、以彰忠烈、又據某方報告、張華濱開到敵艦一艘、卸下重砲九門、鋼砲十二門、機槍十六架、步槍及械彈甚多、又某方得常熟電、我前綫已展至太倉朝陽門東三四里地方、敵在楊家橋、兩軍隔橋把守、又日軍挑戰、今日突轉積極、綠滬西野鷄墩我軍哨綫、十七日拂曉、突發現漢奸三四人、經我開槍始逃逸、詎蘇州河北敵軍聞聲、竟向我方開槍、雙方互擊半小時始停、事後敵增步兵三百餘名、騎兵五十餘名、至中山路、並派鐵甲車九輛竟日梭巡、

新塘市敵軍 向瀏河撤退

蘇州電、十七日晨五時、新塘市原駐敵千餘、均向瀏河撤退、陸渡橋紀王廟同時撤去、牌樓市新塘市一帶敵步哨均於十七日晨五時撤退、十七日瀏河敵又運到軍用汽車廿餘輛、浮橋十七日有敵數十組、日出巡查、至下午始向瀏河方面退去、民衆救護隊因前綫時有接觸、救護工作甚忙、十七日十九路軍趙參謀長發表重要談話、略謂「主張抗日出兵、收復全國失地、不特余個人爲然、卽敵軍全體將士私人之主張、亦均一致、」陸渡橋現有敵二百餘人、橫瀝橋時有敵探出沒、

昨日浦東滬南
敵演空中戰
大批日機運到吳淞

【上海十七日專電】敵軍飛機連日到太倉偵察、尚未擲彈、今晨敵飛機八架、到浦東滬南演習飛翔戰、另一架飛繞滬區、散放傳單、又飛機廿四架、分三隊、飛往南翔一帶、十六日晚吳淞到日軍航空母艦一艘、載飛機廿餘架、旋有十二架、飛公大紗廠降落、

【上海十七日專電】杭州電、日機一架十七日晨九時偵嘉興、飛度極高、且飛甚速、旋飛海鹽、未至杭、

英國「復興軍」
將開至上海
協助恢復殘破區域 正與國聯磋商中

【倫敦十六日聯合社電】倫敦著名女牧師馬特萊登女士及布列士比鐵利安教會牧師哈巴特克黎氏等、日前曾組織和平軍、繼續努力阻止上海中日戰鬥、其後參加者踴躍、已達一千人、以爲若以此一千人在兩軍戰線間行動、似可達到目的、然現在上海戰事已停止、故彼等決將和平軍改名爲復興軍、派往上海援助興復被破壞之地方、爲此已派代表一名赴日內瓦與國聯當局磋商、

陝開行政會議

【西安十五日國聞社電】陝西第一次行政會十五日晨九時在民政廳行開幕禮、省秘書長南漢宸主席、到五十餘人、南報告開會意義後、甲伯純報告一年來施政經過、溝飲哉讀詞、午一時舉行第一次會議、選副主席、指定審委、邵力子謂定一週內赴甘、林競水梓劉汝潘四廳長十五日起程赴甘、

河南駐軍給養

【南京十七日專電】蔣介石電云、豫指委會及豫省府電、所陳地方困難、請予設法以軍給養、俾輕負擔一節、已交軍政部核辦、

埃及已發見
第四金字塔
現高六十英尺塔尖蝕毀
哈森探險隊考古成績

【埃及加羅十六日合衆社電】著名考古學家哈森博士、由本年二月中旬領導探險隊、在奇塞地方所發掘之結果、所發見之事物據稱異常重要、該金字塔現高六十英尺、下基每邊寬一百八十英尺、塔尖已蝕毀、約可更高三十英尺或四十英尺、哈森博士相信該金字塔爲墳墓、據古史述其建於第五王朝、卽紀元前二千五百五十年至二千四百二十年、爲第五王朝第三世帝王尼弗勒加拉之后、

青島男女工人
秘密會社
磕頭黨老虎黨鼓動工潮 姊妹會介紹情侶

【青島十五日特約通信】青市男女工人近來秘密結社情形如下、

磕頭黨 這個黨名可謂特別之至、其所以取此黨名之原意、在外界無從知悉、殆須經入黨者一番磕頭儀節、故以磕頭名之耶、該黨黨員以滄帶工人佔大多數、分枝別派、不可指計、其勢力在工人界中、亦可說是最大、凡碼頭工頭、全操於若輩之手、每次工潮亦無不與該黨具有密切之關係、公安局因其不礙治安、去年曾加以嚴厲取締、無如此種結合完全一種秘密行動、取締雖嚴、於該黨之本身、並無妨礙、不過黨員橫行、略略斂跡而已、

老虎黨 爲商河路茂昌公司工人林天鰲等所組織、當其最盛時期、入黨者計有二十餘人、後來漸次退出、僅十六人、乃以去冬歃血爲盟、結拜爲黨、相誓患難相扶、苦樂相共、其實結合團體、藉爲排斥異己也、事後並在某照相館共攝一影、留作紀念、外人以其橫行無忌、咸以老虎黨稱之、不料事爲公安局偵緝隊知悉、將林天鰲捕獲、同黨八人、於是凡隸老虎同人、於公安局拘留所、

姊妹會 某醫院中之女看護所發起、招收一般女工爲會員、每人每月出資若干作爲會費、開會地點由各會員輪流舉辦、或在旅館之內、或在會員家中、宗旨、專介紹情人、各人須將最近情況爲談、同會會員無情人者、代爲介紹、以盡義務、

〇〇〇

忠勇將士獻身銀幕
槍砲聲激盪郊野（下）
太倉前綫敵我步哨連日接觸 刁斗相聞行動互矚

輪抵太倉郭外輪步、張君嵩余立奎兩團長、已偕〇〇旅參謀主任張君謀、立於河干。張參謀主任語記者、謂頃得唐處長電話、知君等來此、歡迎無任。而今來船且送參謀長回崑山、君等回時、另當備輪。輪卽將行。遂登岸。張參謀主任、記者等、兩團長乃邀入余團本部在〇〇、花木之園、風物幽倩、石徑甬道、佔地頗廣、

載行載語

余先勞之曰：兩團衛戍此方、辛苦極矣。余團長笑遜曰：衛國保土、軍人天責、何足云辛苦。時張團長攙言曰：不苦不苦。君看四周桃林、燦爛着花、如此地方無殊仙境。吾人駐守、謂萬幸事。言樂不迭、而敢云苦？余曰：駐此間若干日？往昔來此否？曰：今來僅旬日、惟劉郎之前度、蓋北伐之歲、曾一度蒞臨此間也。言時、已入余團長臥室、團長以吾等未餐、欲命具膳、苦辭始罷。或幕斗室、促膝閒談、得聞、余乃叩以日來前方情形。據兩團長云：敵我兩軍之最前綫、相

距離里許

刁斗互聞、行動互矚。雙方步哨之接觸、無日無之。不過吾方士兵祇守衛防綫、非敵窺進警戒綫間、輒射擊、決不開槍、因吾方遵重和議精神也。總之、敵來侵犯則抗禦、敵敗遁逃、不追擊之。復問曰：然則吾軍與敵軍雙方防守之地、究在何方面？距此若干程？曰：在東南隅一帶、離太倉東門外八里、及海南一帶、皆爲我軍守防地。卽與橫瀝橋者、是異時當偕若前往視察。曰：是則東門外居民尚有耶？曰：有、初有被濟生會救護而去者、現在我軍紮駐、而後地方安謐、居民陸續歸來。吾等會與濟生會人員笑言、謂君等與吾人處於反對地方、吾人要

老百姓來

君輩要其去。該會人員笑云：後不來矣。此間地居西北、尚安全處、居民之多、理固爾爾、會當一看東門外之情形。余曰：不敢請耳、固所願也。遂促立行。余團長介紹該團附何君、把晤相識。因明星狐狸兩電影公司、在此攝取陣地影片、欲往北門外、張余兩團長伴往、相偕入西門、因人數多、故雇人力車不易。張團長見一老清道夫、擁一掃地、人皆逃走。笑慰之曰：爾誠好人、得弗好人也。聞者皆笑。旋語記者、謂由虎之謠、亂人心、曩會有太倉緊急居民盡逃之傳、厮美法參贊來此視察、見樓頭有

綠鬢少女

街畔有股富商店、頗爲驚疑、是見傳言之不足信。時人力車已齊、相繼登車。此間街衢命名、非常簡單、概以「太倉市第一街」「第二道」別之。車過第四街、見有被日機炸燬商店數家、棟折樑摧、瓦堆傾頹、凄慘滿目。余觀斯狀、下車攝影。張團長曰：此當日被炸情形、因此間該店主人已鑒到一過、君欲移時可向縣公署索取、各處被炸得當時慘狀、均由此間照相攝得。遂北行、車出北門、過木板橋、向北郊行、俄而停轆、因前已無車行道。下車沿阡陌行、時有二士兵

迎面而來

所佩符號、因外衣掩蔽不見、立予申斥。又有兩士兵自市沽魚歸、遣赴在地、由麥畦抄捷徑、大受痛戒。覺張余兩團長治軍紀律之嚴、出徵矣。南公司所攝有聲片、故有砲聲與槍聲、攝錄郊野、無何可通、幸有鄉民爲導、阻車則攝影技師正在攝攝、而附近居民繞立竹林、往田郊間被攝之我武裝同志動作。指揮者第一營吳營長、吳畢業於滬江大學、旋留學軍事、戰吳淞之役、隨翁旅長張團長作戰最力、吳淞戰地、與晤、不謂此間又得相逢、各驚

會合之奇

惟此間麥田菜畦、麥苗菜芯、多有被踏。當傳集田主人、囑公司方面、賠償損失。余團長回歸本部、張團長伴吾往綫。城內居民、比戶皆有、戶扉深掩、商店則半關門交易、其餘名則日街、皆居室焉。車出東門、新沿塘鄉柴行鄉而至楊家橋、距東郭門約爲六里、

敦厚可想

此間距最前綫之戰壕、尚有二里許、下車入連部、居民多隔窗來觀、軍民情感、團長報告、謂距今一小時前、敵兵三十餘人、攜有水機關槍一架、輕機關槍一架、步槍廿餘枝、在橫瀝橋附近壕堆臥下、施武力偵察、被我擊退、旋又來敵兵百餘、至王家宅、分兩路作散兵綫前來、內有小河阻隔而止、王家宅距此五里路云云。記者、謂張乃譯語以告、啟視佩錶、近零點三刻也。車歸張團長營本部、張團長言、苦無物餉客、命勤務兵煮

水冲牛奶

餅干日本佐香皇、此中有些爲民衆慰勞品、有些爲余友所贈、今移慰君等來此之勞、意亦藏者、遂移時、余與陳君遂食、與張君言別、並往余團長處辭行、乘輪回崑、去火車啓行時僅五分鐘也。

杭焚大批毒品

【上海十七日專電】杭州電、杭法院十六日下午在湖濱焚燬烟土二三九七兩、紅丸三五二粒、又三二八兩、又五七零六一粒、海洛英十七兩、毒粉五一盒、又二十九斤、烟槍烟燈無數、

禁非法稅機關

【漢口十六日國聞社電】軍委會電綏靖署、嚴厲制止以護軍護商等名義、設立非法稅收機關、又劉鎮華十六日晚專車來漢、

路孝忱繼任者

【南京十七日專電】七十九師長路孝忱病歿、軍事委員會內定關麟徵繼任該師師長、

樓桐蓀卽來平

【南京十七日專電】立法院外交委員會委員長樓桐蓀十七日赴平、研究中日外交、

熊式輝昨赴滬

【上海十七日專電】熊式輝十六日到杭、十七日晨赴滬、

駐津大英國工部局

通告第十七號 常年大會質問手續

茲特通告各界注意業經分發之常年大會會議日程單附註「凡擬提出質問人應於大會期三日前將質問意旨通知秘書長」一節如荷遵照辦理無任感激此布

秘書長兼登記員 懷富

一九三二、四、一五、

駐津大英國工部局

爲候選董事通告（第十五號）

依照工部局一九一八年修正章程第十五條規定茲將被推舉充任下屆董事會董事諸君台銜揭曉於次

巴蘭雷君 推舉人戴梯君 贊成人體伯君
趙君達君 推舉人翁芬齋君 贊成人餘慶堂君
鄭慈蔭君 推舉人趙君達君 贊成人王荷舫君
莊樂峯君 推舉人徐端甫君 贊成人卞白眉君
包培之君 推舉人莊樂峯君 贊成人體伯君
裴恩德君 推舉人彭考斯君 贊成人戴梯君
畢德斯君 推舉人蔡述堂君 贊成人狄根生君
戴樂君 推舉人彭考斯君 贊成人齊惠君
體伯君 推舉人甘博士君 贊成人裴恩德君
王荷舫君 推舉人杜克臣君 贊成人體伯君

秘書長 懷富

一九三二年四月十四日

大英國駐津總領事署

爲英租界選舉人常年大會布告

天津英租界選舉人第十四次常年大會茲定於本年四月二十日星期三下午三時半在戈登堂舉行此布

一九三二、三、三一、

盧母嚴太夫人逝世周年紀念

四月十九日卽夏歷三月十四日爲盧母嚴太夫人逝世周年紀念卽在天津小劉莊海河岸裕元紗廠內經理住宅設祭同人等擬於是日公祭平津親友恐未周知特此通告

劉筱齋 孫俊卿 張品題 楊西園 張次邁
卞白眉 談丹崖 吳達銓 周作民 許漢卿
張鎔潭 周叔弢 殷壽銘 邱俊峯 李子濱
王孝起 王慈生 倪幼丹 程湘浦 金若盧
章唐容 蔣允嗣 王笠僧 劉君石 吳季玉
公啓

金城銀行召集股東常會通告

逕啓者本年股東常會茲經本會議決訂於四月十七日午後一時在天津英租界中街總行樓上開會請於開會十日前携帶股票至天津總行驗取入場券以憑到會如有因事不克親自到會者務於期前函知本會並出具委託書交由他股東代表惟不得委託非本行股東代表除已分別函達外特此通告

金城銀行董事會啓

中國興業銀行啓事

本行前因維持營業議加新股已於二十一年一月三十一日召集股東會由到會股東通過除將紀事錄暨歷年損益冊分寄外特此通告希賜亮察

國民銀行廣告

凡匯香港，廣州，澳門，中山縣，汕頭，漢口，上海，星加坡，及廣東廣西各縣各鄉。匯價相宜，交收敏捷。

行址法租界二十六號路 電話二三三七

華商賽馬 南開本場

▲日期▼四月十五十六十七八日
▲套票▼每套四十元四百號爲限
▲門票▼聯合賽所發春季各門券一律有效（非本會門劵無效）
▲時間▼十二時半過磅
萬國賽馬 四月廿二廿三廿四日

平津律師許肇銘 袁超通告

本律師歷辦各級法院民刑訴訟暨各機關陳訴訴願以及其他非訟事件

事務所 天津設河北元緯路元福里口外五號電話六局九○五號 北平設宣外丞相胡同五十一號電話南局四一二三

◆袁超自著票據法述義寄售◆

瘋癲犀黃虎眼丸 近來瘋症甚夥名醫束手成言無法可治 終日深加研究 一週痊癒白喉專家醫士 天物華樓金店寄售 日租界旭街 交通今已恢復

美業信託 天津 專營一切信託業務代理或保管一切債票及

……始創這……名曰虎眼由前年出品早已登載各報提倡名揚四遠盛行天下治好多人此藥善治氣迷瘋魔癡迷心竅胡言亂語不顧廉恥行哭行笑以及多年羊癇瘋不拘晝夜時發時止久治不愈者可服此藥大有神效每付定價五元永遠八折天津宮北德育堂藥店電話五二五九二

周文郁 本律師……逐午分辦於英租界……本所電話二局三七二八

……總店電話二〇五二九　分店電話二局三二三七

託公司　中街一號

名種股票……（助主任）愛溫斯君　（會計）法克斯君　（理會計）東伯利君　（書記）盧紹君

格桑澤仁聯絡達賴
出兵會攻西康！
唐柯三星夜東返向中央告急
康藏間形勢嚴重

【南京十七日專電】奉命赴西康處理康藏糾紛之唐柯三、昨日電京、略謂「和議業已破裂、本人已星夜起程東返、面陳交涉經過、並請中央早定大計」、又格桑澤仁現已聯絡達賴、出兵會同進攻西康、擬佔寧靜、形勢嚴重、劉文輝已派隊前往佈防、制止暴行、預料康藏間將又有戰事發生、

日本數十年野心
今已得逞！
移兵東北採金製紙
企圖解決本國人口問題

【東京十二日通信】東三省面積廣袤、富源無窮、日人垂涎已久、今日積極侵略、欲以此解決日本人口問題、食糧問題、及其國內諸大問題、其移殖滿洲計劃、始於小村外相於日俄戰後提倡、因中國政府反對、至今未能肆志、今於武力侵佔後、一手造成傀儡國、其

意何居 路人皆知、聞偽組織已劃吉林省延吉道方面二百五十萬町步之土地及其他一處廣大肥腴之地與日本、日本決移百數十萬人民在兩地屯兵開墾、兩地不受偽組織管轄、其他處所、日人亦必源源而來、將日本窮民悉移住「滿洲」、北滿地下寶藏、約有四十五億萬元之鉅、現在日本與朝鮮每年產金額、僅得三千萬而已、今若開發此百大金礦、將受無窮之利源、偽組織後、其採金問題、亦日人活動之一事也、日本內地、有五十萬韓人、以低廉之工資、從事工作、今欲將此五十萬韓工移往滿洲、則可緩和日本內地之失業者、為擴張東北富源、今後對於山東直隸我國農工赴東北者、課以

人頭稅 以限制入境、滿洲於產物、在世界佔重要地位、大豆一項、更為各國不及、決定減輕稅率、交通機關完備後、運費低下、貿易發展未可限量、又有日農業家駒井德之、以二十年之歲月、研究栽培小麥、現告成功、又利用松花江遼河之水、蓄水利事業、從來採植多節、往往因雨水不足、致農業不能收穫、今欲擴大水利事業、耕種地域激增、東北農產物生產日高、日本食糧問題可以解決、又黑省有廣漠之森林、數千年之古木、有未見斬伐者、如從事開採、獲利

當無窮 即製紙事業亦甚有希望、來年滿期之日華合辦之鴨綠江採木公司、亦有延長數年之消息、此外各方面有利事業、罄竹難書、關東廳當局與滿鐵協力、出各車站附近、廣設案內所及簡易宿舍、以利赴滿調查者、故日本在我東北之經濟侵略、即將大見活動、以期達其數十年來之野心、

水靈山島孤懸海中
蘊藏煤量極富
青島礦商集資採掘
姜哥莊出產弗石

【青島十三日特約通信】青島為勞山山脈止境、故境內岡巒綿繞、產礦甚多、勞山之水晶、石老人村之白土、張村河中之金沙等、其尤著者、最近經礦商呈請開採者、又有二處、一為水靈山島之煤礦、一為姜哥莊中之弗石、茲為分述如下、水靈山島、孤懸海中、島內山脊削立、儼然峰峙、居民十餘村、因無可耕植、均以捕魚為業、常業貧苦至不堪言狀、每年冬季、必須市購糧食、始能渡殘冬、其生活可想而知矣、此次有礦商姚作賓者、探知該島雖孤懸海中、而煤炭藏量、卻甚富厚、因即鳩集股款、企圖採掘、業已繪具圖表、呈經市府核准、一俟領到執照、即可擇日開辦、至於灣莊姜哥莊一帶、出產弗石、久著盛名、日本管理時代、曾經一度採掘、我國接收以後、因鑒盈餘、即未繼續辦理、現在孫毅等亦已組織弗石礦公司、並呈請市府核准在案、惟以地方鄉民囿於小嫌、特呈公安社會二局、請求保護、刻亦已經該兩局於日昨發出公函禁告居民、

一代紅粧照汗青

賽金花一生奇蹟
是絕妙戲劇資料
謝壽康發宏願寫成法文劇本
請李宗侗主持「賽會」

【南京一日通信】清末名妓賽金花、在當時政治外交舞台幕後扮演重要角色、其經過一斑、及平居近況、前已記載本報、前駐比代辦謝壽康並以發起「賽會」維持其生活、謝君近因事來京、本報記者特驅車往訪、當蒙謝君詳告一切、茲爲述如下、「余（謝自稱下做此）在比國使館時、著法文「東方與西方」一書、替我國宣傳、請比國書店印行、書店索印費二千元、因使館經費支絀、由余再寫一部文藝作品、由該店出版、以補償其損失、「東方與西方」印費則完全由該店負担、當即議妥、余乃着手起草一法文戲劇、苦無描寫之資料●忽憶賽金花曾謁英女皇、歐亞人士知者甚多、大可

作戲曲主人 並聞其尚在北平、乃乘此次返國之便、專赴北平尋訪●余在平尋訪多日、知有伶人余姓者、係賽氏假母之義子●余欲訪余姓、詢賽下落、●晤故宮博物院秘書長李宗侗氏、談及此事●李欣然曰、「我知賽住處、」●去年水災、賽無錢買煤、我贈伊煤三噸●我可介君前往。」余乃因李之介紹得見賽氏●余初見賽氏、其態度雍容●絕類大家老太太●不似曾經風塵中人●惟一雙眼珠秀麗動人●

可想見當年

魔力●賽氏趙姓●原籍江西●寄居蘇州●十五歲即嫁狀元洪鈞為妾●洪任駐德公使●賽隨侍出洋●洪狀元欲納賽氏時●洪之好友曾孟樸竭力反對●並作「孽海花」一書諷之●洪氏家本貧寒●少時無力讀書●烟台某名妓見而異之●乃出資送洪入學●洪不數年●洪得大魁天下●欲迎之●在京懷念恩人●偶友人力阻●未能如願●該妓知洪已貴而不得見●

悲憤投海死

及洪狀元遊上海●邂逅賽金花●見大驚●因賽氏音容笑貌宛如其恩人某妓也●洪氏眷念前情●決欲納賽●曾孟樸則謂賽乃妓女出身●納之必於洪不利●故堅持反對●洪終不聽●此事詳載「孽海花」●「孽海花」中寫賽氏嫁洪後種種放蕩行為●賽氏謂洪家亦攔筆●曾氏係余舊友●現亦在平●至賽隨洪出洋為其一生之黃金時代●洪氏正室年老●待之甚厚●臨行時將冠履佩及官印親手交與賽氏●囑其代表本人善侍夫君●賽抵德後●努力習德文●現尚能操德語●其後洪狀元回國寄寓北平●因留德久●不慣居住中式房屋●洪特為築一洋樓樓之●

此樓今尚存

在●惟已易主人耳●賽氏當時最摩登之女郎也●洪死後●賽離洪家●至天津張豔幟●會有旗人德某者●其女然以本宗嫁光緒帝為后●庭●德與會攜眷●愛王氏遊天津●赴宴●一見傾倒●逆●賽隨德遊●與返平●賽寓德家●由德中親友●故賽對於清室掌故●甚形熟悉●

賽向人談話

每說二十六年二十七年等語●余初不知其何所指●繼乃悉係說光緒二十六年二十七年之略稱●賽氏滿腹故實●可充史家之最好顧問●其與德將瓦德西一段故實●各報已誌之甚詳●庚子和議●賽確在幕後斡旋甚力●如無賽與瓦德西關係●和議決難如此迅速成功●現北平老人●能知賽二爺其人者●非無故也●民國三年時●賽復下嫁國會議員魏某（江西人）●住李鐵拐斜街●生活稍入安定●其時賽已決定脫離風塵●與魏偕老●不料民七魏以病身故●賽居鐵拐斜街約二月●後即南行

度飄流生活

現在平生活奇窘●僅有一老女僕隨身●此老女僕跟賽數十年●患難與共●亦一奇女子●至外間疑賽與其義兒余某有關係●實無其事●賽極恨余某●避不見面●又賽因受刺激太深●信鬼神●夜常受虛驚●報載本人將請李宗侗主持「賽會」●將任賽之生活●未免誇大●余此回平●有暇即着手搜集材料●起草法文戲曲●俾早償文債也●

西南外交協會
反對喪權協定

【香港十七日專電】西南外交協會發表告同胞書、略謂、日軍撤兵會議、自我以城下之盟、此而可忍、何以圖存、如不顧民意、簽字於喪權辱國協定、同人誓死反對、

吳忠信赴皖

【南京十七日專電】第十三師師長萬耀煌、五十九師長張英、十六日抵京、謁蔣介石、報告防務、又吳忠信昨已赴皖履新、

日本對華輸出
一落千丈
華南減百分之九十七
華中減百分之九十六

【上海十七日專電】駐滬日本商務參事官事務所、昨接東京電稱、三月份日本出口貿易、共計日金一萬萬元、入口貿易、共計日金一萬六千五百萬元、較之上年同月出口較少百分之四、入口增加百分之三十、故入超為六千五百萬元、本年自一月起至三月止、出口貿易、總計共二萬五千八百萬元、是季入口貿易、較之上年同季、超過出口一萬五千九百萬元、故入超達一萬二千萬元、而出口則減四千萬元、計入口增三百萬元、入超之增高、由於出口品之減少、而輸華物品、所減尤巨、本年三月份對華貿易、入口減一千四百萬元、故入超爲六百萬元、自本年一月至三月止、對華貿易之入超、已增至一千六百萬元、查三月份日本輸華物品、出口亦減百分之三十一、即較之上年同、華中減百分之九十六、華南減百分之九十七、香港減百分之七十二、

【東京十六日聯合社電】大藏省發表三月中包括朝鮮台灣南洋之外國貿易額如下、輸出一〇八二〇六〇〇〇元、輸入一七六四〇一〇〇〇元、計二八二六四七〇〇〇元、入超七〇一五五〇〇〇元、

本報西北旅行記者通信（二十五）
漸次發達的……
塞北交通
汽車路縱橫・電線歸省有
平綏路政宜改革

【新城十一日通信】綏遠交通、鐵路祇有平綏線、由晉綏界之豐鎮入境、西抵包頭爲止、每日往返快車一次、普通客貨車數次、所謂快車即由包頭開往北平、途中小站不停、北平亦不換車、路政方面、據記者此次由平到綏沿途所見、快車尚可、最難令人忍受者即慢車也、玻璃十九全破、門窗無法關閉、旅客苦不堪言、車上衛生方面、概不若普通之廁所淨潔、旅客擁擠、幼小老弱祇好向隅、軍人大施威風、一至晚間、如入五里烟霧、黑不辨人、乘客中偶有持手電者、便利多多、開車時間不準、談到路政、眞是壞到極點、

除鐵路而外、尚有汽車路、現通車者有包烏路、即由包頭至烏拉河、經寧交界、計共六百三十三里、全路工程爲西北軍兵工修築、剩下有七輛汽車通行、又歸綏至白靈廟亦有汽車、其餘現可通汽車者、歸綏至托縣、至隆盛莊、至集寧、至陶林、其餘有正在修理者、有路已修成而無車可通者、計有綏清路、由清水河縣劉胡梁起、經清水河越石壁渾河以達闔子灣清河界、計長一百三十五里、舊有大道、中多山坡、起伏不平、惟沿灣往北經和林縣南一間房樊家窰北一間房、計長一百二十五里、其間路基大致平坦、惟二道河喇嘛洞河二十家子可各修木橋一丈、再北入歸綏界、經二道窪什拉烏素入小黑河以達歸綏縣、計長八十里、路基平坦、惟平均須加高路基、以免水患、並建築大小黑河及什拉烏蘇河橋梁各三丈、全路共長三百三十五里、隆武路、由豐鎮縣屬之隆盛莊起以達武川縣、約計長度五百六十里、由隆盛莊起經福屯三營房官村樓子廟槍樹灣至集寧縣、即平綏路之平地泉站、計一百里、其間路基土石參半、惟地勢大致平坦、亦無橋梁工程、修治尙易、由集寧縣經尚蓮灘烏底溝馬房子村東壕塹至白道梁、一百三十里、其中無底溝一段、十里、山路崎嶇、起伏不平、又經王河水每至夏季水勢甚大、河寬約一百五十五丈、必須建修堤橋、其餘各處不難修治、由白道梁經柴家村小東壕大道、他拉胡洞等村至陶林縣、計長二十里、地勢平坦、土質堅實、就原有大道略加修治即可、由陶林經丁家營子西壕塹三合村工亭東泊子米糧局北井灣羊圈子烏蘭花至武川縣、計長三百里、其間陶林至烏蘭花一百八十里、大半係牧畜草地、地勢平坦、烏蘭花至武川一百三十里間、稍有山岡起伏、但橋梁工程甚少、歸武路、即由歸綏縣橫越大青山至武川縣治與隆武路連接之路也、全路計長九十里、由歸綏至壩口村二十里係沿山溝而進、地勢雖大致平坦、但溝內布有碎石、阻礙車軌、且季時有水患、由壩底村沿溝至後壩、計長三十里、此段路基全爲石質、民國十四年雖經一度修治、而高低坡度及彎度相差甚巨、馬車汽車僅能勉强行駛、運客貨較之平路須減輕重量兩倍以上、且時出損壞車輛危險、由後壩至武川二十里、沿舊有大路、大部順山溝而進、托綏路、起點西由托克托縣、東至歸綏、托縣爲大黑河入黃河之口、客貨水陸轉運之地、歸綏又爲綏遠省會之地、平綏重要車站、此路計長一百六十里、在托縣境內須繞道數十里、經合營同村地勢較爲平坦、有城壕一道、長約三里、高下凹凸、遇雨難行、須修築涵洞以備洩水、其他如什力登白塔爾等村左右、地勢起伏、崎嶇不平、在歸綏境內、亦有一間房等村、爲舊大道、均平坦可行、包武路、以包頭縣起、經什八台營子至固陽縣、再經土城子至白家窰子壕和昌至武川縣、計長二百八十里、由包頭至固陽、計長一百四十里、雖有山岡起伏、其高度不大、並無巨大橋樑涵洞工程、沿舊道隨勢修治、由固陽至武川所經地方、均在大青山之後、計長一百四十里、大半爲牧畜草地、汽車通行頗便利、陶林縣連接隆武路、經察哈爾南北涼城縣境、至卓子山與泉等村入涼城縣境、計長九十里、此與平綏鐵路銜接、並無重要村鎭、山路所經地點居多、無河川橋樑泥濘沙路障礙、路爲隆武路中心點、

崑山前線
那有生番兵？
更何來猴子別動隊？
事屬子虛●言却有因

【南京十三日通信】近日各界人士、極望厚集兵力、增援前方、即如近日京中、忽有一種謠言、謂西南有多數生番兵、業已出發開往崑山前方作戰、又謂我軍已將猴子千頭致練、編成別隊、加入前方云云、言者嘖嘖、資爲談助、然前說尚近傳聞、後說頗近離奇、其必非事實、殆可斷定、記者經細加考察、則此謠亦自有因、聞川中各軍正準備出發、其中鄧錫侯一部分、曾有來電、陳述出兵行程、並謂有松潘番兵二千餘人、此項番兵多數隸籍松潘、素以剽勁著稱、現聞國難、自請加以編制、隨同出發、否允准、乞予示遵等語、「松潘」與「生番」音頗相近、前說或即因此而訛、然松潘地屬川邊、其民猶係漢族、固非番人也、至後說來源、則聞有來軍中、其馬隊中確有猴十餘頭隨行、其用處在於管馬、蓋馬終夜枯立、最易消瘦、置猴其間、往來跳擲、以興奮馬之精神、於收效上甚爲有益、此本軍中舊法、原不爲奇、不料因此轉輾傳訛、

熊希齡赴定州

【北平十六日特訊】熊希齡原在定州設平民教育實驗區、熊於昨日下午一時二十五分赴該地視察、稍作勾留、仍返北平、

灤縣
警團改組　攤款過鉅

【灤縣十六日通信】灤縣警團集中改組、地方所受影響甚大、故各區紛紛推舉代表赴省請願、民政廳准請後、訓令灤縣縣政府、召集各區公正士紳到縣開會、重議改組辦法、計每區公推紳士一人、均於今日到縣、據代表赴省請願之理由、㈠團丁集中、遇匪患時、有鞭長莫及之感、㈡城內團民欠九、全由四鄉供給、殊不應繳收、㈢槍支係民間自備、改用外縣人、地理生疏、最易僨事、㈣隊長分隊長、均擔負、㈤團款過鉅、民力不能

香河
麥收無望　狂風肆虐

【香河十四日通信】香河縣屬自入春以來、終日狂風不息、滴雨未降、麥苗被風吹枯、香民諺語、清明秋麥掛紙錢、穀雨各墳墓祭掃時所掛之白紙穗、今則難掛、農民唯一希望、晚七點或雨滴、頃刻狂風大作、天降霖雨、日前下午、愁雲密佈、驟陰雲吹散、農民大失所望、倘廢曆三月初間、天不降雨、今年麥收當屬絕望、

昌黎
名匪落網　隊長奮勇

【昌黎十五日通信】昌黎縣第二區墳坨莊、有沈保珍者、本縣人、年三十餘歲、係著名匪首、屢在附近各村聚眾多人、綁票勒贖、歷數年之久、疊經官方追緝、迄未就捕、近復在該處、大肆活躍、率領匪徒、各處騷擾、凶殘聲勢、日益擴大、本縣縣長為維持地方治安計、嚴飭所屬、徹底痛剿、竟於日昨經三區保衛團練隊長、率眾往擊、該匪目無法紀、强頑抵抗、結果被隊長親自擊斃、獲匣槍一支、並將其黨羽活捉二名、

阜城
縣府造槍　價格過高

【阜城十五日通信】阜城縣地瘠民貧、土匪徧野、縣府不忍痛剿、縣長唐之聲、以匪案疊出、民衆嘖有煩言、特於縣政會議議決設置臨時槍爐一座、並與造槍工人訂立合同、所造槍枝、每枝長六十一元、復經二十一年上忙行政會議議決設置常備團丁、連官長百人、分之於五區、於二十二年上忙附加洋二元、作為購置槍彈及團費之用、民衆聞附徵之信、驚駭異常、又對每枝槍價六十一元之數、對當事有不滿之言、民衆組織經濟審查委員會等聯名共署、請縣長准自設槍爐、並訂每枝槍價爲四十九元、縣政府見此情形、於十四日召集各機關開會討論、經全體決議、前行政會議成立保衛團常備丁一百名撤消、前決議每糧銀徵之數、完全以之購槍、發給各鄉民團需用、附徵以一次為限、此其一、第二、前此縣政會議決議設置槍爐、槍械價值太高、未經全縣會議、茲撤消前議、並由縣長通知各機關各團體、限一星期來縣介紹、槍爐用投標法、以價值最低者承造、得與現造之槍相等、現在槍爐已造出之槍、仍得按照原訂槍價湊數、

讀者來信

報紙原是社會公器、吾人承爲民衆喉舌●茲應愛讀本報諸君需要●特闢本欄●凡讀者投稿●有關於最新之事實●及有益於社會之意見●均表歡迎●本刊範圍●涉於社會公益及有關人羣公道者●均所許公開●一律樂爲發布於此●

全國同反對郵資加價

主筆先生大鑒、近閱報載交通部決定郵資加價、已呈院核准、由九月一日起實行、聞悉之下、不勝詫異、查郵傳件為文明國家民間所必需、各國郵資均極輕微、而在我國已較過重、今又自然加倍、實予人民生活上以一大障碍、即乞公界同胞一致表示、請政府收回成命、馮冠雄、十六日、

繁榮南市的一個建議

庸報主筆先生大鑒、前閱報載本市南市各街街長等以繁榮地面起見、特條陳意見七項於市府、諸街長關念地方之苦心、至深欽佩、惟愚尚有以爲應乘此時機改革者、（一）對一切淫穢大鼓等營業者、令其自行檢束或改業、（二）禁止俗所謂看西洋鏡者放置春片、鄭琦、十六日、

請當局利交通重衛生

庸報記者先生大鑒、查沉來本市西頭大彎巷馬路、自去年即由工務局運來大批石塊、僅土磚碎堆積道旁、不意至今已一年之久、非特未動工修、而石塊堆積、於交通上有妨碍、加之當地居民用傾倒污土穢水之所、更有礙於衛生、敢請當局或速予修理、或將石塊移走、以利交通而重衛生、趙希梅、十六日、

勿藉救災自欺欺人

庸報主筆惠鑒、吾人認爲今日而言救災、應分治本治標、治標有如粉飾敷衍、或募集款項、或發行公債、或籌劃外國糧食、或移民墾荒、此皆無人所能言、不於本亂、吾人認爲一仍須澄清吏治、蓋吏治清明、而後可以言息兵、息兵而後可以言建設、建設始可著手、治漸之道、不徒其虛名、造林築堤、皆非空言、實仰且賴於……普及民衆教育、伸其有力預防災變、脫於救災治而徒討論救災、是正所謂掩耳盜鈴者乎、讀者　沈寬　十四日、

萬國儲蓄會

西曆一九三二年四月份在滬開標號碼列下

第一特獎　一一四八四號　上海廣東儲戶合得洋五萬元

第二特獎　一三六一六號　廣東儲戶得洋六千八百〇四元

茲將天津儲戶得獎號碼列後

二千元	三百元	二百元	一百元
一八四八四 六二六二六 七七一一五 一〇二〇二	二一二五八 二三八七九 一〇三二六 三五八一七 三八九三一 六一五六六 六四五三三 七三五九二 八〇二三七 八九四七七 九七二三五	二一一四四 二三一九〇 三三二八五 三六七一七 四二四二〇 四四八二八 五二〇六七 六四一八九 六六五九八 七九四五八 八三七八八	八九一四 一六九〇四 二八四三一 三三三八三 四六六三九 五一六二八 九〇八六七 一一〇〇三二 一〇〇六七四 一〇五三一四

附獎　九一九三七號得洋一千六百零九元　九二二八九號得洋一百六十一元

一末獎七字

冠生園
著名
中西名點　每件二分五厘
咸味點心　每件二分五厘
花旗麪包　每磅一角五分
鮮果子醬　每聽三角五分
法租界馬家口　（電話二三三〇六）

律師李懷亮啓事
鄙人自辭去最高法院庭長後在平津兩處執行律師職務
接洽地點　北平西四巡捕廳胡同三十二號電話西局一三四八號　天津……

天津中國實業銀行鈔票兌現地點
代兌處
天瑞銀號　法租界海大道
永信銀號　法租界四號路
天昌銀號　宮北大街
匯源銀號　河北大街
桐豐銀號　日租界旭街
恩慶永銀號　英租界小白樓

高亭唱片
隆記獨家經理
楊小樓 郝壽臣 連環套
馬連良 尚小雲 探母回令
王少樓 捉放宿店
尚小雲 馬連良 桑園會
尚小雲 王少樓 武家坡
荀慧生 還珠吟
王少樓 朱桂仙 二進宮
尚小雲 王少樓 遊龍戲鳳
雪艷琴 迴龍閣 盤絲洞
劉寶全 關江州 單刀會
白雲鵬 黛玉焚稿
老倭瓜 金鋼鑽 拴娃娃
金鋼鑽 大拾萬
雲笑天 妻黨同惡報
雲笑天 丁香割肉
劉翠霞 牧羊圈
文金舫 楊三姐告狀
張月亭 黃愛玉上墳
文金舫 張月亭 王二姐
張壽臣 陶相如 婚姻自由
焦德海 劉德智 洋方治病 開粥廠
隆記商行　天津法租界廿六號路　電話二局三八五四號

啓者本行新由德國名廠運到大批料器式樣新奇品質精良誠爲津埠之冠且定價從廉如蒙賜顧無任歡迎

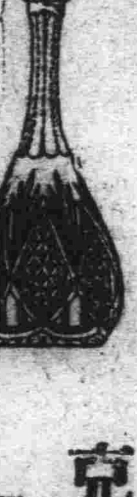

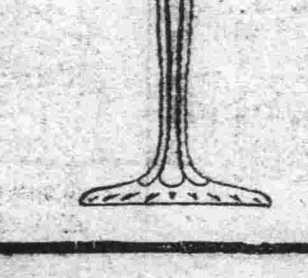

英租界中街南頭
克隆洋行啓
電話三〇九八九

軍縮會當前難問題

軍事航空應否廢棄

各國主張不一　美不贊成廢棄

將由總務委員會決定

【日內瓦十六日合衆社電】軍事航空之將來、現在軍縮大會中為一極熱烈問題、目前所提出者自軍事航空完全廢除及民間航空國際化以至更嚴格的限制航空爆炸之建議甚多、當軍縮會於數日內將更切迫之政治原則之問題解決後、即召集總務委員會作成某種決定、對於將來發生戰事時航空之利用或有重要之影響、法國已提議所有各國應將彼等爆炸機及民用飛機交由國際處置、以便成立一種國際軍、維持和平、西班牙已提出一計劃、請求完全廢棄軍事飛機及使民間航空國際化、德國要求禁止任何種空軍、但無人贊助、丹麥及瑞典贊成完全禁止軍事航空及其製造、海傑茲及匈牙利請完全廢棄軍用飛機、西班牙並進一步主張民間飛機國際化之計劃、尼德蘭提議廢棄航空爆炸、英國則請對整個之爆炸問題、再加以考慮、現有七國如奧、比、中國、匈牙利、意、葡萄牙及瑞士贊助廢棄爆炸飛機、土耳其主張減縮航空軍備、至所有各國相等之限度、蘇俄以為應依據特別時期內現存材料之原則、作積極的及比例的減縮、俄、比、瑞典、丹麥及瑞士均贊助法國與西班牙之提議、將民間航空運輸交由國際管理、國聯航空委員會曾對此作成某種計劃、但尚未提出報告、同時有多數代表團認為法國提出之計劃、將各類飛機交由國聯處置、並使民間航空國際化、實現極困難、故此問題為日內瓦一最需時間討論之要題、美國代表團對此問題持沈默態度、但僉知美國並不贊成廢棄軍事航空或禁止爆炸飛機、據航空專家云、美國航空爆炸係為防禦而非攻擊之戰器、美國現需爆炸機抵禦在美國沿岸或其屬島之敵人兵船及戰艦、彼等稱、如廢棄爆炸機、則戰區即將由二百英里外之海上移至美國岸上、美國專家力持爆炸機對於美國極關重要、因於四十八小時內、能由大西洋移至太平洋海上、彼等否認任何國將利用爆炸機攻擊居民、故對於廢棄航空爆炸或限制其用途、各方意見似極不一致、雙方專家現質問是否可廢棄空中爆炸而無須禁止攜帶炸彈之飛機形式、目前軍縮會中之提議、無一特別提及直接或間接限制飛機之數目、以後大約將請航空委員會決定如何在民間及軍事航空間為限制目的作成一區別辦法云、

東京各大學

左傾運動

遍及三十餘校　檢舉極感困難

據東京時事新報載稱、對於關目各大學專校學生階級之左傾運動、警視廳特高科由縣警部等因新學期在即、與勞動日韓兩部及各警署聯絡、期其制滅、先後檢舉各校左傾學生如帝大左傾本部共青細胞幹部書科非上政三等三十餘名、早大高等學院共青會員菊池青等五名、鐵道教習所高木金治等九名東京女子大高等學部杉田等四名、訊問結果、暴露共產青年同盟員幹部、尤其致力於學生階級與極其巧妙之潛入手段及努力獲得等情、即欽鑒先選定關目/學校、派出共青會員、圖謀獲得同志、至成功後即以此為中心、使在校內組設反帝同盟、全協支持團、赤色救援會、讀書會、文化聯等非合法團體、遇有機會、即依非合法運動明示存在之意識、損承同志、獲得、對於影片哲學戲劇等研究會雄辯會等合法團體、派遣分子、努力於同志之獲得、其潛入手段、依學校之特點分別研究、當局由山縣警部等、斷努力、極力檢舉、而同化之學校、於上記諸校外、尚有慶應法政明大日大中大慈惠實踐女子學塾等、遍及東京各大學專校中學等三十餘校、去年間解決檢事局之學生達百數十名、本年已檢舉七十餘、又共青幹部特注意於女學生之左傾問題、

大阪小學

左傾教員

現被捕三人　餘在檢舉中

日本東京兩女子大學及各女校活動、去秋已由茶之水女高師檢舉六名、十二月更檢舉實踐女校四名、數日前又檢舉東京女子大學高等學部杉田等四名及女子英學塾津田等、各校雖竭力防止、分別請求應付方法、而稍有間隙、左傾分子之手即伸入其間、無論學校當局、即警廳特高部亦感困難云、

據大阪朝日新聞近載、大阪府特高課思想系菊池特高課長與秋本遞官主任、於本月九日晚與高津、中津、十三橋各警察署連絡、在東淀川區十三南之町、將市立、津第三尋常小學校訓導加田秀治氏（二十五歲）、女訓導中井靜江（二十一歲）、伊藤絹枝（二十二歲）三人於秘密中逮捕、加田在高津署、伊藤在中津、中井在十三橋署、分別拘留嚴訊、十一日深更、始審出結果、彼等有加入「普羅戲劇」及「勞動婦女」等團體之證據、

【又電】關於小學教員赤化事件、惹動當局之注目、大阪市教育部明國教務課長謂此事之發生、引起吾人之驚異、欲避免此事蔓延、惟有對於小學訓導及教員加以思想之善導、人格之教養、而與於待遇之改善、亦須講求云、又十二日大阪府下各警署秘密命令、凡有左傾之教員、一律在被檢舉之例、

【大阪十七日電】新築地之優伶笈川武夫氏自被捕後、即在大阪天王寺警署拘留、現已審訊完了、遂將彼護送至東京法院、

日本佛像

又有被竊者

【東京十七日聯合電】東京博物館佛像被竊之事、犯人尚未捕獲、而小石川區表町九十五號之善光寺、亦發見該寺歷代傳下之佛像（構造與奈良人佛相同、高二尺、寬一尺五寸、重量十八貫）被竊、當即報告富阪署、現正搜捕中、

遞友同志會

單獨行動

退出勞動同盟　中下赤松結合

【東京十七日聯合社電】遞信省內之遞友同志會、此次乘社會民主黨分裂之機會、而退出勞動總同盟、今後遞友同志會決以單獨之組合猛進、十六日已發表聲明書、

【東京十七日聯合社電】下中彌三郎之國民社會黨、對於赤松派樹立新黨之準備、決定以國民黨為條件與以結合、

烏克蘭暴動

失業者舉行示威　共有數百人負傷

【烏克蘭十四日電】本日此間於反對官吏減俸之示威運動之後、失業者與警官衝突、失業者遂暴動化、開始種種掠奪暴行、結果數百市民及二十名之警官受傷、巡上艦費洛麥特號、已派陸戰隊前往鎮壓、

美國青年犯罪者增多

因家庭組織不良

致使子女多不安居於家

【華盛頓十六日電】自林白之子被綁後、美國道學者宗教家法律家咸認為無忌之傾向、人加研究、力謀改善、最近聯邦檢事亞美利氏於無線電播音演說中、以此項犯罪之原因歸於家庭組織之缺陷、喚起一般注意、其言曰、「美國最近有一可怖之事實、即犯罪者之激增、尤其青年犯罪者之增加是也、在美國鐵窗下之十一萬六千餘名囚人中、半數為二十五歲以下之青年及少年、其中最多者為二十歲、次為十九歲至十八歲之少年、而此青年犯罪者增加之原因、恐即在家庭組織之缺陷、近來美國女子有不安居於家庭之傾向、其因經濟關係、共同謀生者、或不得已而出此、顧亦有因滿足女子虛榮心、出外求事、致家庭冷落空虛者、兒童亦遂不安居於家而另求安慰、以此之故、夫婦之營宿舍生活者、須極力避免、而女子務應留意在家庭中從事子弟之教育、此為減少青年犯罪者、使美國未來清潔之最良方法云」、

五十支白金龍香烟大減價

本烟裝璜名貴氣味芬芳為上等國貨菸　值提倡國貨最重要時期　特別大

天津電車電燈公司　供給一切工業應用及馬達電力之電流

新娘之美

日搽旁氏白玉霜之女子、及為新娘、貌必艷美、因此霜最能滋養肌膚、保持麗容、故婦女界極信任之、

注意　旁氏白玉霜之瓶上必加印一個V字為記

樣品券　茲奉上郵票三分請寄旁氏白玉霜樣品一小管此致上海怡昌洋行白玉霜部　姓名　住址　（■四）

旁氏玉霜、細膩滋潤、色白香濃、凡皮膚乾糙拆裂或因日曬風吹變色、搽之均有奇效、在未敷粉前、先搽此霜、粉可長在、色更鮮豔、一二手常搽此霜、必可光滑白嫩、

各大藥房洋廣貨店均有出售　美　中國總經理　怡昌洋行　上海廣東路三號

旁氏白玉霜

活期儲蓄存款

以顧客利益為前提　十元即可立戶　憑摺隨時存取　利率按週息五厘計算　每半年結算一次　併入存本　利上生利

天津浙江興業銀行

本行行址　法租界梨棧大街勸業場對過　河北分理處—河北單街子東口　河東分理處—英租界一號路二號路

鹽業銀行

資本總額一千萬元　實收七百五十萬元　公積共五百餘萬元

附設　儲蓄部　保管部　貨棧部

行址　法租界八號路　辦事處　東馬路東北角

保障穩妥的……儲蓄部　何在

交通銀行儲蓄部

天津法租界四號路　電話三局一八六八

天津中國實業銀行

本行辦理　各種存欵　利息優厚　放欵押匯　電匯票匯　貼現　手續簡便　收交敏捷匯水克己　發行紙幣　經政府特准準備十足隨時兌現　儲蓄部　印有詳章函索即寄　保管部　備有德國保管箱收費極廉如荷　惠顧無任歡迎

行址　英租界領事道　電話　經理室三三四四　營業室三〇四九七　分機三一九七九　三〇四九六

航運水險　保費低廉　貨物火險

行址法租界八號路一百號　上海銀行　電話三局 〇三五七 二〇四四 號　各種保險

八壽保險　手續敏捷　汽車保險

金城銀行貨棧

堆存貨物手續簡便

—有特約貿易公司代理米麵花紗　—有特約輪駁公司儘先運輸貨物　—有特約保險公司隨到隨時承保　—有米麵公會市場設在本棧院內

承做押欵利息克己

電話三三六四五

九福乳白魚肝油

功能助發育、健胃腸、保肺臟、强筋骨、實肌肉、並能增加抵抗傳染疾病之力量、無季節飲食禁忌之麻煩、人人宜服、

▲孕婦服之、營養得宜、有健全之生產　▲乳母服之、乳汁濃厚、乳兒發育迅速　▲長成兒童服之、骨肉堅實、康健安全　▲壯育男女服之、腦力富强、體格完備　▲中年男女服之、身心俱健、任事愉快　▲老年男女服之、氣血充盈、精神振作

上海白克路　九福公司總發行　各埠藥房均有出售

總批發處天津鍋店街中西大藥房電話二局〇九七二

本報常年中醫　郭眉臣　時令病專科

寓法租界廿三號路卅九號電話二一〇九二

門診　上午十一時至下午二時　診金一元號金二角

出診　下午三時至七時　診金五元車費二元

電燈和煤油燈比較

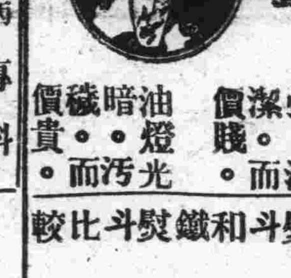

電燈光強・而清潔・價賤　油燈光暗・而污穢・價貴

電熨斗和鐵熨斗比較

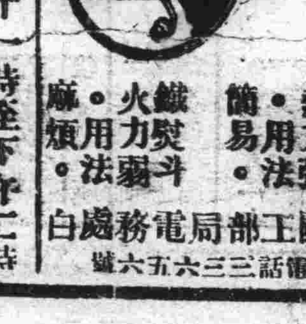

電熨斗熱力強・用法簡易　鐵熨斗火力弱・用法麻煩

英國工部局電務處白　電話三三六五五號

天津中國農工銀行

行址　法租界中街十五號　電話　三二一一六　三一八九一　三二七八五

各種存欵　息金優厚　押匯　匯兌　收交敏捷　儲蓄部　定期活期存欵　利息極優　各種放欵　利息輕微　貼現　信託　手續簡便　發行部　大洋券　輔幣券　隨時兌現

各分支行　北平　上海　南京　漢口　杭州　唐山　長沙　定海

北洋保商銀行

營業要目　存款放款　各種儲蓄　發行紙幣

行址　法租界中街　辦事處　單街子東口

注意　匯款至香港廣州及廣州所屬各縣鄉者請

匯水克己　手續簡便　電匯票匯　交收敏捷

天津中原商業儲蓄銀行啓

總行…日租界福島街　分行…法租界華中路　電話二二五一五　三一九二二

中南銀行

資本總額二千萬元　實收七百五十萬元　各項公積金一百十六萬餘元　總行上海　分行天津漢口廈門南京北平其他國內外各埠均有通匯關係　營業辦理商業銀行一切業務　天津行址英中街四十八號電話南局一六三〇、三三〇、九八六

注中南銀行鈔票行為公開辦理起見特由鹽業金城大陸及本行四行公共負責設立四行準備庫專辦保管鈔票準備金及發行兌現事項凡持票人除向下列各地四銀行準備庫直接兌現外並得向各地鹽業金城大陸及本行隨時兌現　上海準備總庫四川路六十八號虹口北四川路四十號　漢口分庫四平街四十五號　天津分庫英中街六十七號宮北大街　北平分庫東交民巷匯呂大樓

門對面營業新張伊始定價特別公道日租界總店交易一律任從顧客便利如蒙惠顧竭誠歡迎之
日租界總店電話二〇五七四　二〇六〇三
法租界分店電話三〇〇一八

（吐天）大瘾者三付（用開水服）準保和平不……不誤公事於不知不覺中將瘾斷淨功效偉大品質純潔性和平每付一元函購寄費加一……藥之無效……成績敢云爲中外各……藥所不及此……會人士所公認……全國……除惡務盡……驗天津特別市……（一百分）……天津……〔illegible〕……嶮芝堂謹啓

恭頌陸軍獨立第二十旅旅長常公羨韶參謀長張公延齡叢團長兆林馬團長萬珍張團長金相及全旅各軍官佐衛國愛民之德政

溯自九一八事變突起時，凡在東北之軍隊，莫不受命而退，而退走亦有難易，維我陸軍二十旅，駐防遼甯昌圖縣境，逼近日人南滿車道，日兵不時可至，殊爲防不勝防，乃於瀋垣暴動之同夕，即有日軍約一聯隊，襲擊二十旅紅頂山大營，彼倭以爲一鼓可下，何意旅長常公，及各團營等，早有防禦準備，雖受上峯不抵抗之命，奈倭搏擊甚急，無已爲權宜一時，以戰爲走計，於是始猛力還擊，各官長士兵，並皆勇往邁進，果敢殺敵，義憤之氣，無不一以當百，迎擊之下，而倭軍即遠颺無蹤矣，於是我旅始得軍以退，去昌三日，倭奴始以砲遙擊，未敢直驅而入，想其受創已深矣，沿途退走間，於民秋毫未犯，雞犬不驚，軍紀之嚴肅，爲今世軍隊之冠，可見訓練有素矣，客秋鄙人身居關外，適逢事變，目擊該旅退走情形，至今未泯於懷，今避暴日而遷來河北，復值該旅駐防灤縣，對於農商各界，相處怡然，街市交易，力求公平，竟無畛域之分，爭執之見，軍民一體和作，該旅實有之矣，若非各官長之訓練有方，安得各士兵之陶淑至此乎，方今國難方殷，我國軍隊，倘皆如此，失陷之三省土地，自易恢復，更進而殲滅倭奴，抗衡列強，無甚難也，謹頌

原籍遼甯昌圖縣人張國謹啓

廣告

商業競爭時代。保火險之舉。萬不可從事躊躇。蓋營業若何發展。固然可以預算計算。然不保火險以謀持之。一旦祝融肆虐。其心力與血本同歸於盡。悔將無及矣。敝行創辦多年。專保商業及房產一切水火險事宜。章程辦法勝人一籌也。有意投保而尚未實行者。可請惠臨磋商。

保費從廉。賠款迅速

向承各保戶爭相投保。無非爲敝行之章程辦法。無任歡迎之至。此啓。

英商華隆洋行經理南英商水火保險公司
電話南局二三二〇號
住址英租界中街工部局對面一八七號

志同公司

法租界基泰大樓　電話三三八八〇
藝術攝影部四月三日開幕
特贈放大一月　長條外照另有折扣

北甯鐵路管理局通告

爲通告事鐵路爲營業機關與地方官廳不同各商旅對於本局往往沿用呈文狀之鐵路商業化之義實不相宜嗣後各商家或旅客向本局有所商洽事件及本局答覆各商旅應即一律用函藉符商業原則除分函沿線各商會轉知各商一體查照外特此通告

北甯鐵路局招標出售鐵木空油桶廣告

本路第一材料廠存有容量四百磅大鐵質空油桶一千〇六十七個又容量四百磅大木質空油桶一百三十個一百二十磅鐵質空油桶八十二個五十磅鐵質空油桶六百〇八個廿八磅鐵質空油桶一千二百一十二個七磅小空鐵桶一百二十一個第二材料廠存有容量四百磅大鐵質空油桶一百五十一個又四百五十磅大空木桶十五個四百廿磅大鐵質空油桶七十八個一概招標出售定於本年五月十二日下午三點鐘開標如有願投標承買者可向天津河北本總局材料課索閱招標條款按章投標可也

北甯路局廣告

▲第一〇五六次車平塘段內加掛頭二等客車並發售頭二等客票▲
▲自四月一日起實行▲

本路第一零五及一零六次車原爲三等特別快車茲爲便利上下輪船旅客起見特於北平塘沽段內加掛頭二等客車並發售頭二等客票定自四月一日起實行即希注意此佈

樂仁堂

樂家老藥舖廣告

吾樂氏自清康熙壬午於北平開設同仁堂以來所售各種丸散膏丹湯劑飲片按症服藥無不效驗如神三百年來深博海內外光顧諸君極口稱道本堂主人仰承遺緒設樂仁堂於津埠舉凡選材製造無不精益求精用符先人濟世之心俾垂久遠利之厚薄非所計也賜顧諸君請鑒察焉再外埠函購備極歡迎本堂分門丸散價目表及郵遞簡章函索即寄不取郵資

地址天津法租界梨棧大街估衣街東口路北　電話三〇一四　二〇七四
樂仁堂謹啓

貢獻女士新衣料！

博大精雅　入時方華
繡絨綢
祥茂綢布莊
英租界海大道小白樓　電話南局三六三五

律師吳宗藻

本律師辦理商標專利保險及訴訟諸事件凡有聘請律師契約及討論各種案件無論有無介紹概受理事務所天津法租界二十七號路華衛里七號電話三一四一九八號此啓

津市新聞

官民合作疏濬南運河
共需款二十二萬五千元
委員會明日繼續開會

時屆春令、各河防汛工作加緊、南運河疏濬委員會、以該河下游淤塞、較往年尤甚、爲防範水患、便利交通起見、特於日前召集各委員、在建設廳開臨時會議、到有建設廳原樹楨、呂金藻、華北水利委員會陳昌齡、天津市商會孫俊卿、南運河汪德森、缺席爲天津市政府、河北省黨部聯會、討論事項如下、㈠關奉省政府訓令、飭擬疏濬詳細辦法、呈候核奪等因、現在關於一切用欵業已擬就、預算表一份、並將沿河各縣應挖土方數目、暨工作時間、各縣應出民夫數、亦列表請審核、以便呈報案、決議、原案通過、呈省府核示、㈡濬河工欵、共二十二萬五千元、擬由官方民方各出一半、業經呈明省府有案、至於如何詳細分配、是否應請省府主持案、決議、請省府主持分配、㈢預算濬淤土方數目、如在近期內開工、或無問題、倘延至數月以後、方能動工、則河淤勢必增多、此種預算、恐不適用、爲先事預計、似宜約略計及應如何辦理、請公決案、決議、倘即時不能動工、或明年解冰後開工、應請增加工欵數萬元、於呈文內敘明、㈣濬河既擬用民夫、自非借縣政府之力不可、應否請令沿河各縣、（天津靜海靑縣）負責徵集民夫、實施工作時、並負責維持秩序案、決議、照辦、㈤實施工作時、民夫不能離開工地、須搭蓋蓆棚、以蔽風雨、查每日全工需夫約二萬四五千人、以一人一席計、須購蘆蓆二萬餘張、需欵甚多、僅此二十二萬五千元之工欵、除各項用費外、實無餘欵購置、可否請省府通令出夫各縣飭民夫自備、以免再請追加工欵案、決議、照辦、㈥楊柳靑至天津一段、因海潮關係、純用人工疏濬、恐感不便、似宜借用挖泥船、以代人工、查挖泥船每日費用、與所挖土地、較人工需欵有省無加、預算亦可不變、可否變通辦理、請公決案、決議、照辦、㈦呈文擬就後、似應於下次開會時、提出會議、決議、照辦、㈧下次開會應定何時、決議、下星期二（即十九日）、又該會昨已致函出席各機關查照、文曰、逕啓者、查上次臨時會議決議、定於下星期二（即十九日）上午九鐘繼續開會、討論進行事宜、相應函達、即希轉知貴口出席委員、屆時出席爲禱、

英租界納稅華人 後日選舉華董
廿四日開會推舉幹事

本市英租界中國納稅人、每年例舉行選舉大會一次、選舉工部局董事會華董事、本屆大會、業定後日（二十）在該租界戈登堂召開、至董事候選人、亦經中國納稅人方面、依照工部局一九一八年修正章程第十五條之規定、提推由莊樂峯、趙君達、王荷舫、鄭慈蔭、包光鏞、五人連任、但須經過後日大會之通過後、始可正式確定、刻並定本月二十四日下午三時、在該埠道天津公學小學部、開中國納稅人大會、推舉英租界中國納稅人公會第十四屆幹事二十一人、候補幹事二十一人、昨該公會第十三屆幹事會主席團李次武等、已發出通告、喚起英租界業主暨居住人注意、毋放棄選舉權、及出席權云、茲擇要錄其原文如次、「（前略）、居民對於地方之事、患在無權耳、有權而反放棄之、寧不大可惜哉、夫地方事業種種問題、皆與民居有痛癢之關係、無論其爲業主爲租客、其利害關係一也、姑舉例以明之、如地方設不幸而發生不安情事、則受其害者豈盡業主耶、是居民之共同利害、不待言而明矣、若發生害者又豈必業主耶、則個人財產所在、其利害尤爲切膚、欲求居民切膚之主張得以申述、則惟有提出議案於戈登堂、茲爲喚醒中國納稅人起見、特提出標語如次、「務須獲得選舉權」、「有權者務須出席切勿放棄」、（下略）

水上公安局 成立特務隊
增厚河防實力

水上公安局第一期整頓計劃、業已實行後、該局茲爲增厚河防實力、搜捕水匪起見、決成立特務隊一大隊、內部組織、計切大隊分兩小隊、每小隊分兩組、每組六人、歸該局第二科督察統轄、已正慎密計劃中、預定四月初開始辦公、試辦一月後、視成績如何、再正式成立云

戒烟感化院
冀拒毒會籌設中
請市府准予備案

冀國民拒毒會所計劃之平民戒烟感化院、刻正入手籌設中、院址已擇定在河北二馬路二吉里、內部決設院長一人、副院長一人、醫員二人、經費一節、大體業經籌足、預料不久即可成立、該拒毒會昨並呈請市府、准予備案、

北洋工學院 新建大樓落成
經費不足尚未佈置內部

昨日小游西沽、桃花一大半被那東風摧毀、昔日榮華、飄零殆盡！寡興之餘、便道流覽北洋工學院的新廈、特將調查所得、略誌如下：北洋大學創立至今、已經三十七年了、是國立各校中最偉大最古老的一個大學、她自有她光榮的歷史、用不着記者再細來介紹、但是不幸在四年前這時候、不戒於火、該校惟一的大樓、全葬送在烟火瀰漫中！三十多年來蒐萃的精華、頓然一付浩劫、的確是我國文化上一個鉅大損失！自從那次大樓遭殃以後、政府便決議撥發中比庚欵二十萬元、作爲恢復建築之用、同時中華教育文化基金董事會、也撥助五萬元、作爲購置機器儀器標本之用、◎關於該校實驗室的設備、經這一度添置整理、大部分現在已恢復了原狀。◎：至於大樓的建築、既有以上所說的專欵二十萬元、但是後來所領到的只有一半、那一半卻被那別種的抵押、所以建築大樓、照先前的預算、還差一半、直到茅院長主持以後、才在去年三月興工建造、同時選定計劃的第一步、是新建木橋一座、造好以後、可以溝通北洋西沽、而且對於建築的材料運輸、也便利不少、

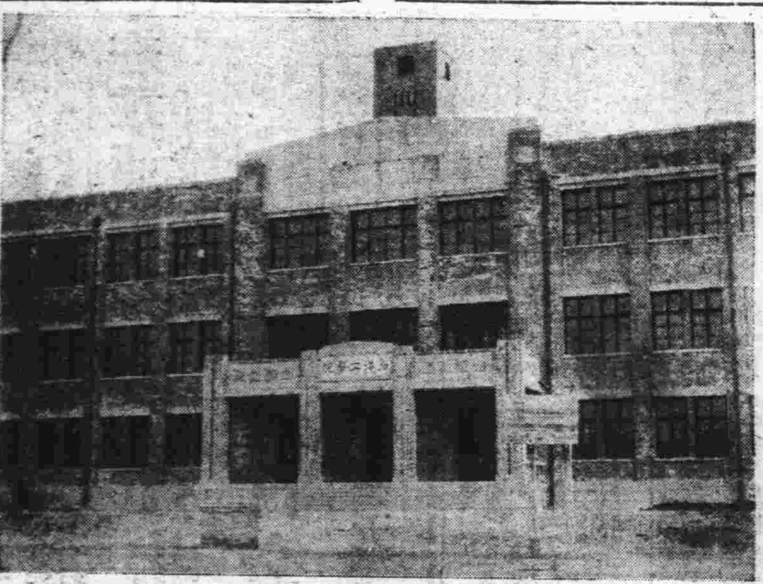

＝北洋工學院新建大樓＝

這所需的經費、是由本市電車公司捐欵一萬元撥充。計劃的第二步！便是擇定東操場南邊空地、建築大樓。這大樓的設計者是譚孟甫君、由興華公司承造的。自興工以後、一切工程材料、都是由該校自己購備、價値非常便宜、其餘機械方面的材料、有的由該工廠自己的製造。

◎：財務方面、該校會組織了一個恢復後建設基金保管委員會、由院長教授同事業的同學數人組織之、負責保管政府所撥的十萬元專欵及其他捐欵、至於工程的進行、則多徵詢於該校的同學會、據說自大樓建築完成以後、已支出材料費共十二萬餘元、工資約二萬餘元、工程計劃費八千餘元、監工費三千餘元、總計支出、已約有十五萬四千餘元、此外尚有欠各包工、貨商、工程計劃等費、還沒統計。至於收入、除那專欵十萬元同利息七千元外、並由該校經常費項下撥來四萬六千元及其他捐欵二千餘元。現在大樓是落成了、然而造成的僅僅是個空架子！他們內部的計劃、包含有圖書館大禮堂等等、據說將來想添設醫科、同已經停辦的北洋海軍醫學校合併。並添設理科、恢復法科、擴充體育場調養室。還要造一個藝術化的大花園。現在因爲經費不足、所以大樓裏面的種種設備、同屋外佈置、都還十分欠缺、聞不敷的經費尚須三萬餘元。

◎：這大樓是用洋灰鋼骨、工字樑建造而成、外面的磚瓦、全是紅色的。記者以前所看見的北洋大學、是用靑磚建造的、在色調的象徵上、是如何的莊嚴、這紅色的新廈、很可以表示着復興後的新北洋的前途！

取消通緝
政治犯
市府令公安局遵辦

國難日亟、政治犯取消通緝、令經行政院議決、津市政府、近已奉到該院電令、特於昨訓令公安局遵照轉飭所屬、對於前此之政治犯、即日撤銷通緝、市府原令如下、逕令遵事、奉行政院長汪電開、本院第十七次會議決議、前因政治關係被通緝人員、一律取消通緝、以昭寬大、仰即遵照辦理等因、奉此、合行令仰該局遵照、并轉飭所屬一體遵照辦理、此令、

河北民衆救國會 在津成立即開始工作
請公安局備案協助

近有南民魏以才等、念國事日亟、因聯合各縣民衆、發起組織河北省民衆救國會、會址假河北市商品協賣舊址、昨特函請公安局備案、原文如下、逕啓者、國才等念國事日亟、非全國民衆團結起來、一致對外、不足以挽救國難、因而聯合各縣民衆、發起組織河北省民衆救國會、以便協力進行、業已在津成立、即日開始工作、本會除將經過情形、業經備文呈報河北省黨務整理委員會、及河北省政府備案外、相應函達貴局備案、並請協助一切、以便進行、實爲公便、附組織大綱一份云云、聞公安局接函後、當於昨訓令該管一區公署、迅速轉飭該管區所、查明該會內容、有無省黨部及省政府核准文件證明、呈報以憑核奪、

市教育救國會 昨選出執監委員
張立民康建民等當選

市教育救國會、於昨日上午十時、假市黨部禮堂、選舉執監委員、出席二十餘人、市黨部派員蒞場監視、選舉結果計執委當選者爲張立民、康建民、崔向寅、劉壽常、閻亞理、孫紳甫、柳傳我、候補執委爲于家珍、鄧紀三、劉鵬寧、監委當選者、陳國淑文、劉兆祥、王漢卿、李世樾、劉啓裕、候補監委鄭彥如、高樹齊、

津印花稅分局 勸汽水商貼花
今日召汽水商談話

津印花稅分局、以奉令徵收汽水印花稅、業經函達汽水商公會、飭令各商遵章貼花、曾經該會據呈駁復、並請免除、該分局長汪吉陞、以此事勢在必行、昨已通知該公會、轉知汽水商明星、鴻興、明星、增記、榮順、新明、雙興、各汽水商經理、於本月十八日（即今日）下午一時、蒞局談話、當面加以勸解、

催驗官產執照
官產局發佈告

津縣官產局、兼辦天津市縣兩屬驗照事宜、實行以來、各業戶竟有觀望、昨該局長張逢發佈告申誡民衆、凡有官產執照者、速行遵章呈驗、文云、案查本局前奉河北官產總處令委、兼辦天津縣市兩屬驗照事宜、業經公布週知、遵照辦理在案、查官產驗照暫行條例內載、關於河北熱河等處各項官產執照、均應呈驗、又載如有逾限不依照、除納三倍罰金等語、要知凡官產執照、無論何項官產機關填發、均應遵章送請查驗、以固產權、乃查本局雖經一再佈告、而各業戶仍存觀望、以爲可以苟延、冀邀幸免、殊不知此項驗照辦法、不惟可以確定人民產權、實可享受法律之保障、本局長就任伊始、深知各該業戶未盡明瞭、特再佈告、凡有官產執照者、務即遵章呈驗、勿再延玩云、

自行車銅牌 不應貼花的理由
區聯處請市府制止進行

市八區聯辦事處昨呈市政府、轉請印花稅局、對於自行車貼花、停止進行、略謂、竊近日以來、因自行車強迫貼花、且時有扣車科罰之事、以致掀起反感、滿城風雨、市民紛紛到區公所、懇請轉呈停止進行、以維民艱、查自行車銅牌、係由公安局頒發、原爲稽核數目、便利查考之號牌、與門牌證別證等、同一意義、不得稱爲捐牌、因關於捐稅各種牌照、概由財政局發給、均附有紙質票照、此項銅牌、乃公安局行政之一種標誌、因不應與捐稅牌照混作一起、仿照貼花、若果由項減牌貼印花、則門牌證別證等、又將如何、況自行車爲平民勞動界日需要品、尤不宜過於苛求、徒滋紛擾、爲此合詞呈請鑒核、俯賜轉函印花稅局、對於自行車貼花、停止進行、以免糾紛、而合法理、

提倡家庭宗教
梅夫人今日講演

本市海大道教會、鑒於家庭宗教教育、必須提倡、今日特請上海家庭研究會梅夫人演講、講題爲「中國舊家庭之價値及保守的方法」、十九日更請陳女仙女士講「家庭教育與國難」、十九日下午三時、開討論教育會、演講則在晚八時舉行、

河北教育會議 今晨開幕
擬定大會日程

河北省中學師範職業教育委員會聯席會、今（十八日）晨十時、舉行開幕禮、各委員報到者、已逾半數、籌備會已將大會審查會日程擬定如下、計四月十八日（星期一）上午十時至十二時開會、下午二時至五時開大會、十九日（星期二）上午九時至十二時、開審查會、下午審查會、二十日（星期三）上午開大會、下午審查會、二十一日（星期四）上午九時至十時、由教育局社會教育司長李蒸講演、十時至十二時開大會、下午審查會、二十二日（星期五）上午何玉芳講演、開大會、二十三日（星期六）上午審查會、下午南開大學教授張彭春講演、開大會、下午二時至三時、林成秀講演、三時至五時舉行閉會式、

國難記

莫失良機
初集　再版
招請外埠各地分銷

此書是給：
有血性的青年讀看的。
▲你要知道這次國難的始末眞象？
不可不讀國難記。
▲你要想雪此絕大的恥辱：
尤不可不讀國難記。
國難記是激發青年愛國的興奮劑：
是將來歷史家的一大幫助。
若想把這次國難的印象永久留在腦海裏。
國難記就是你的備忘錄啊！

本書自露佈出版以來購者極形踴躍初版一萬部現均完全售罄而仍紛至沓來足徵國人愛國之熱忱本書現已重行加工趕印出書爲普通灌輸救國思想擴大宣傳起見擬招請外埠各地分銷如願就者函知經售處詳章函寄〇本書定價大洋一元五角外埠各地寄費一角一分〇外埠分銷先行函洽爲荷

經售處北平宣外南柳巷大公報分館

律師王鳳鳴受任李君樹培字錦波法律顧問啓事

啓者本律師現受李君樹培法律顧問凡有侵害李君名譽身體以及一切法益者本律師當盡保障之責依法排除此啓
本律師事務所天津河北三馬路求是里內

田春亭君鑒

執事於民國二十年三月七日託稱三鳴先生以自置坐落本市日租界榮街二十七番地之第三樓地上權及建築物三樓三底樓房一所作抵押所借之一千六百元現已逾期並自本年一月七日起利息分文未付茲特登報催告於見報後五日內表示解決辦法否則惟有依法解決此啓
光業公司經理王光第啓

國產司令牌長圓電燈泡

─純粹中華國貨……歡迎各界考查！

本行自推銷國產司令燈泡以來極蒙國人欣購銷路日益加增不意近有謠言竟誣此泡非國產等情本行爲闢謠固信起見歡迎各界惠臨考查辨明眞僞非只本牌燈泡不係日貨即日本之雜牌燈泡本行亦不存其一有年矣

北方獨家經理處　天津法租界天增里　春興電器商行
電話門市部三三一一八　批發部三三九八三

西醫趙公尚專治花柳淋病

特備歐美各種特效新藥德國新發明之透熱電療機太陽燈及顯微鏡等診療器械專治花柳各病行醫多年手術敏捷無論何種毒症確能於最短時間根治全愈取費極廉

淋病 不論前後尿道炎或急慢性與是否波及膀胱等處均按科學最快方法治療務使患者不受絲毫痛苦而得安穩滿意
梅毒 注射六零六九一四或求愈等製劑能令除根
六零六 及各種最新特效藥針每針自三元起至十元
下疳 用靜脈注射法全除淋根永無後患
橫痃 又名魚口散法止痛退腫愈極速且可斷根化核可免開刀並保不再復發

門診 上午九時至下午七時　號金二角特別號一元
地址 天津法租界廿五號路中原公司分店之北首惠中飯店後門隔壁華中里內

寶昌金店

本號開幕以來頗蒙各界踴躍光顧克勝榮幸現雖期滿減價諸凡不減金銀加煉十足信用非常活工精益求精出入戥秤公準無不一概齊備定貨如期合意包管無不滿意如有不應退換敝店竭誠歡迎各界諸君惠顧

天津法租界天增里　營業部一二二六號　電話三局一零七一

痔漏包愈

政府衛生局化驗註册效力神速痔漏藥水善治遠年近日痔瘡漏瘡有小肉疙疸日久生管流黃水流膿痛疼難忍或時好時犯或脫肛便血服此藥水專將老管子化爲膿水膿滿濕熱全與清淨自然痊愈輕者一瓶重者兩瓶准好無痛苦不忌口不誤公事一瓶吃七天每瓶一元如不好原錢退回官准痔漏科大醫士王仲慈見病外送二十四種痔漏脫肛膨錠寓天津南馬路地方法院斜對過偏東路南松善堂醫社便是謹防本堂臨近假冒函購每瓶加郵費四角空函不覆

眼病救星

世人有二目如日月也眼睛有病如不速治日久爲廢人矣余前者患目疾失明三年矣用過百方不效幸蒙醫學博士王晤東用家傳秘方藥三十六味炮煉過爐三次裝在罐內封口入地百日取出點大小眼角一日點三次七日雲矇退淨眼光復明如故此水在家施送數年四遠無不聞名余北京城裏人買賣古玩玉器到津與先生素金退雲水每瓶合洋四角分文不賺一爲心願二爲救同胞諸如有眼病好眼視物昏花點此水矇膜昏霧立退其效如仙諸君莫當虛言失機會不可錯過也善藩白寓天津南馬路地方法院斜對過偏東路南松善堂謹防假冒函購加郵二角

中醫王雨臣

法租界分診所秦康商場二樓
門診每日上午九時開診至十一時止　電話二局三一七一號
出診者仍須上午九時前電知　延診西頭雙廟後或英界醫寓掛號
醫寓電話五局二四九三號　三局三三九一號

體育

歐林匹克運動會前
決舉行討論大會
定七月廿三至廿九日開會
五十三國已允派代表

【十七日洛杉磯特電】歐林匹克運動大會決於在正式比賽前、自七月廿三日至廿九日舉行討論大會、其討論內容尚未規定、現已有五十三國允派代表參加會議、英國決派全英歐林匹克會凡尼特出席、

今晚開灤戰美兵
六時在美兵營舉行

開灤對美兵十五連之最後三次戰賽一節、已誌昨日本報、決於今日第一次戰、定在今廿下午六時在美兵營正式接觸、想兩隊將來之積極練習、鹿死誰手、尚未可定也、

南開排籃球隊返津
排球隊六勝僅負於燕京

【北平通信】南開籃球隊、十六日又兩路出師、結果均獲勝利、該隊已於昨晨八時二十五分、搭平浦車返津、又該隊在平作戰共九次、八勝一負、戰績頗佳、茲再將前日兩軍戰況誌下、

南開乙隊下午三時半、在十七中操作戰、評判金濤、權同時、雙方健兒出場、稍作練習、即象已圍過明匝、水洩不通、乙隊傳遞迅速、鬼神莫測、殺得叫好聲不絕於耳、開始戰爭、歷時未久、中鋒劉均投中、首開紀錄、十七中亦加緊反攻、果亦立功、雙方大戰、愈鬥愈勇、比數成衡、計前半時爲七比五、南開佔先、總結果造成十三比七、勝屬南開、

晚六時半甲隊再與平市健身軍、戰於青年會籃球場、裁判孫友寅、健身隊週純熙、中鋒張乃祿身高氣足、投籃準確、後衞王鳳林、甘家傑、籠球甚妙、前後聯絡一氣、節節進攻、南開且戰且走、前半時十七比十、健身勢優、休息過後、易地再爭、南開重整刀槍、再行入場、拚力反攻、惜健身救援過急、主將被罰下場、即漸不支、致終場結果爲廿八比廿四、健身竟奪敗北、

【又訊】南開排球隊、自本月初旬到平後、屢與平市各隊比賽、連戰連勝、僅與燕大一戰、遭敗北、該隊昨晨同籃球隊一同返津、茲將該隊在平戰績列下、

第一次勝匯文	三比一
第二次勝健德	三比〇
第三次勝附同	三比一
第四次勝輔仁	三比一
第五次勝稅專	三比〇
第六次敗於燕京	三比二
第七次勝滿華	三比〇

俄國足球隊 保持愛羅鼎
昨決賽四比二勝英國隊

愛羅鼎國際足球決賽、於昨午二時在英球場舉行、與賽隊爲俄國隊、英國隊、是日風沙撲面、觀衆千餘、雙方球藝、未得盡量施展、比賽由侯汝荀執行裁判、起賽未五分鐘、英國隊乘風由左翼攻入一球、俄國隊因飛萊傷腿、未得登場、實力未免稍遜、英隊又由左翼攻入一球、前半時將終、俄隊乘英隊空虛時、由中堅攻入一球、前半時二比一英國隊先勝、換場後、俄國反處上風、隊員大爲振奮、又乘狂風助勢、球常在英隊腹地盤旋、俄隊又由中堅打入對方一球、此時成二二平局、再事逐鹿、英國隊於後防線內抗人、被罰十二碼球、俄中堅攀足中的、後又於亂軍中衝入一球、英隊急起直追、但因風勢關係、已成強弩之末、俄國隊保持此紀錄、英隊迄終局無進展、總結果四比二、俄國隊本年又保持愛羅鼎、賽畢連同所有各項足球賽冠軍亞隊共同發獎、茲將雙方昨日登場人員列下、

俄國隊
高秦　維萊得莫羅夫　涂波斯
馬薩斯梯可夫　維其金克　麥薜瑞可夫　克瑞其夫　凱渡斯釘金
凱波斯徒　羅布薜爾夫

英國隊
庫克　西拉姆
羅克斯堡　莫頓　D約翰　蘭伯梯
麥克亞賽得　RA約翰　AM約翰　隊得

六人足球賽 英兵職員冠軍

六人足球之凱渡斯登盃決賽、於前日下午二時在英球場舉行、結果英兵職員隊以八比一入勝英兵總部隊、已於昨日領獎云、

中校體促會 足籃球比賽 昨日結果

中上學校體育促進會足籃球比賽第二週第二日(四月十七日)、均在工業學院球場舉行、各場所得結果如左、

初級足球　覺民對儀中、七比零、覺民勝、裁判員王瑞增、

高級籃球　一師對水產、水產棄權、一師勝、裁判員王梓園、

初級籃球　一中對一師、二十二比十八、一中勝、裁判員武審選、

覺民對中山、二十二比十三、覺民勝、裁判員朱稚舒、

體育界小消息

◎新學中學校體育主任王子華、對於該校體育積極努力、院內操場已擴充籃球場三、排球場二、而田徑器械及一切設施、無不完備、並爲鼓勵學生起見、班際籃球足球賽每優勝隊、可得該比賽之用球、聞足球已被高二班奪去、(益三)

◎昨日美兵營舉行拳鬥、參加者美兵、英兵、法兵、意兵、共籌七組、第二場美兵George L. Munday英兵對Webster最爲出色、結果勝利屬美兵云、(益三)

春季運動會 明日報名截止

體協春季公開運動會定明日報名截止、現報名參加者、甚爲踴躍云、

體育界郵筒

公益籃球隊鑒　敝隊擬約貴隊作一次練習、地點貴場、時間在本星期二下午六時、如何祈在本欄示知、津滙籃球隊啟

津滙諸隊員鑒　本隊於星期日與公益隊比賽、是日上午四時請各隊員早臨樹人球場齊集爲荷、津滙籃球隊啟

津市諸籃球隊鑒　敝隊成立伊始、球技幼稚、望祈諸先進隨時加指敎爲盼　鵬飛籃球隊啟

來函照登

敬啟者、中上學校高級組足球第二週比賽、工業學院對北洋結果三比零、工學院勝、昨日貴報誤登爲北洋勝、希即更正爲荷、專此敬請公安、促進會啟　十七日

漫漫長夜永不能忘

凡患不眠者往往度夜如年坐而待且追既且矣又覺力疲神倦苦不堪言故總難忘那漫漫長夜也夫不眠之原因在於腦弱而腦弱之緣故則爲血虧蓋血虧不足以供神經之需要於是腦遂失養而疲憊矣此種症候治之之藥只有韋廉士醫生紅色補丸最爲靈驗因此丸能生新血俾神經強健白體康強試看南洋檳城周祥記茶莊賬務主任龐雁初先生告瘳斯疾遂可知矣龐君書云「鄙幼體弱長而益甚年十七棄讀就商嗣復加入函授科學或因用功過度遂患怔忡氣促頭日暈眩肌瘦胃呆終宵不寐憶那漫漫長夜至今猶不能忘雖醫藥遍投終無良效某日閱報知韋廉士紅色補丸之功乃試服之一瓶甫罄即覺稍瘥繼續服用諸症漸退胃好力強眠酣神足今則康強勝昔故深感韋廉士紅色補丸之功也」韋廉士醫生紅色補丸爲男子補虛聖品亦爲婦科各症良丹如尊處無從購買可向上海江西路四五一號韋廉士醫生藥局函購每一瓶大洋一元五角每六瓶大洋八元郵力在內

天津英租界中街

英商 福利公司

電話三一二三六

BUR BERRY RAIN OAT

高級雨衣

此雨衣計有帶無帶兩種如圖

每件售洋自一百十元至一百二十五元

網球汗衫有開領無扣兩種每件售洋五元

薄毛高筒男襪計黃白兩種每雙售洋四元七角五分

薄毛短筒白襪每雙售洋三元二角五分

絨織衛生衣(褲褂相連)每套售洋三元七角五分

二十七寸寬花蔴紗每碼售洋一元六角

二十八寸寬花蔴紗每碼售洋二元一角

網球家應用眼罩

每具售洋一元三角五分

各色新式眼罩

每具售洋一元八角五分

跑馬家應用品俱全

各色做套用花布價目克己

檯球應用品

英京名廠製檯球呢檯球杆

及一切檯球應用品俱全

天津中國銀行啟事

本行北馬路辦事處已於四月一日全體遷回原址　辦理一切營業

及兌換天津地名本劵事宜特此通告　P

招承代理待遇從優

本公司自製各牌啤酒行銷以來久博盛名自上歲更以重金選聘德國著名酒師對於出品益加改良茲爲擴充銷路應社會之需要擬在津埠添聘代理一家專爲推銷老牌三光牌啤酒有欲應聘者即請投函英租界小白樓昌內本公司駐津辦事處倘認爲合格必派人前往面洽如不合者恕不答覆特此聲明　烟臺醴泉啤酒公司謹啓　P

保權律師團

律師 謝道仁 林廷琛 潘啓清 事務所

天津英租界四十號路二十一號電話三三一八七

北平西城藍境八寶坑十一號電話西局一二七九

遜益聲明

啓者敝宅原係一體對內對外辦理一切事務均由鄙人負責倘弟男孫廷耀在外自設事業應作保擔負事件並是否蓋章簽字借貸銀錢等事或假借公中名義以及意外各事與公中一概無涉維冀親友鑒核是幸

峯澤堂金品三謹啓　四月十一號　P

小兒救星 董曉初大夫

法租界二十六號路良士里 電話三局三八四一號

小男三歲忽患痧疹內陷不透喉腫神糊病已危殆諸醫束手幸董大夫擬方服藥少劑瞬息熟睡疹透神清豁然頓釋取效之速神妙莫測眞不愧爲名醫耶特此鳴謝　王志仁謹啓

牙齒疼痛　惱人殊甚　如患此症　可於就診之前後　服瓜同拿　藥餅一二片

如患失眠症　請服瓜同腦克司

瓜同拿能減少一切苦痛

各大藥房皆有出售

中國總經理德商美最時洋行　(六)

坐藥化血丹

專治婦女赤白帶下子宮受風受寒經閉不通經月不見氣塊淤塊凝滯腹脹成形多年難治疾痛雜症湯藥決難功效速用此丹一日夜痊愈孕忌用藥後病化血水隨便而出每付四元另有用法　永德藥房經售

注目 西法斷癮

德臣氏戒煙專家包戒鴉片嗎啡白麵紅丸等不同純係科學新法療治非由上所賣之藥不用麻醉神經頭藥不吐瀉非常舒適便勿論新舊老癮保在十二小時以內戒除在斷癮期親友隨日來看無限制服藥片刻沉睡次日不再犯癮能飲食精神充足三日早晨街市遊玩四日出院百病皆無本醫士備有寬闊清潔宿舍四時合意男女看護無不應用不同別家將戒煙人看成病夫並無許多限制以上之論如不應驗退回戒費不失信用戒者駕臨法租界泰康商場二樓永德藥房接洽家中戒癮藥均可W

天津估衣街西口

敦慶隆

綢緞 呢絨

國貨 布疋

全部剔莊

大減價

四星期

四月十三日起

新銘輪船啟事

啟者敝輪暫停塘沽起駁茲現班期准於四月十九日午由塘沽招商局東碼頭開往烟台威海衛上海希望各界仕商旅客屆時惠臨任歡迎再者或請於十八日晚由紫竹林碼頭搭本局駁船登輪概不收費恐未週知謹特聲明

新銘輪船賬房謹啟

愛蘭良友

立愈陽萎錠

此藥錠係美國羅門氏大醫士發明內服外擦之聖藥專治青年用腦過度結婚太早陽萎早洩見色流精性慾減退等症用此藥後五分鐘直達腎部每盒二元外埠加一經售處法租界四號路北洋廣告公司藥品部　天津日租界旭街北源茂姓記號　勸業場內華洋商行　P

延聘牙科人才

茲本專門牙醫大夫在牛津行洋行歷念餘載因逐日診號漸繁欲延助手必得藝術精良以製造鑲牙治成能性情和平品行端正者頗爲合格如願就者請將詳細履歷年歲籍貫全身像片投交法租界四號路北洋廣告公司第三號信箱俾便審核如合格即邀面商一切否則亦必答覆並將像片奉還

天津物恆金店

我國物質文明日漸進步本店爲便利主顧起見特製純銀夾銀美術禮品如盃瓶鼎盾風景肖像等類求精美出品迅速歡迎參觀

本店開設法租界梨棧電話二二五八五

分店開設日租界旭街電話二〇〇八八　P

諸君欲滙款至寧波乎？請到法界六號路

中國墾業銀行

滙水便宜　手續敏捷

律師朱道孔受任崔青林法律顧問通知

茲受崔青林君聘爲常年法律顧問除依據契約代理特定法律事件外並有保障義務凡崔君名譽財產等一切利益均在依法保障之列如有無端侵害自當據法排除特此通告

花柳專科 六零六 藥針

請你先到別家扎針如病不好可來本院扎針立見功效即知本醫藥精良

癧猴子 藥膏

本院對於癧猴子之病深加研究精選良藥配成此膏專治男女生殖器癧猴子

律師吳其焯受任老九章綢緞莊法律顧問通告

天津花柳病診療所

經濟新聞

金融

本市洋厘略疲　津申電匯昨未開

洋厘 昨日星期洋厘交易淡薄、行價略降、全日所開行市極少、起伏無大、市況尚穩、勢趨柔疲、公會成交七萬九千元、三時後、暗中交易亦弱、市價仍疲、茲將公會及暗盤行市經過詳情錄後、昨晨十時許、厘開六七二二五、與前日會中收盤市相同、賣者為泰豐恒、買者為敦昌、交易不多、嗣後價續落至六七二二五、永恒、泰豐恒售出、永濟、敦昌購進、至十時四十五分許、價經過六七二三七五、復至六七二二五、賣方如益興、裕源、永昌及德源等、買方如天瑞、敦昌等、交易尚可、該市成交後、賣戶漸湧、價續下落為六七二三七五、誠明、泰和、永源吐出、永濟、天瑞吸進、並德源反進、支持頗久、至十二時二十五分許、仍有按六七二二三七五成交者、售者為同裕厚、永源、購者為聚豐永及天源等、交易不弱、此市成交後、買賣均寥、直至三時許、即按六七二二五收盤云、賣方為義務、萬華及永勝等、買方為義生、和濟及天源等、洋厘每萬較前下降二兩九錢、三時後暗盤開為六七二二五、誠明賣出、天源買進、至四時左右、仍有按該市成交者、賣者如天瑞及裕源等、買者如宏利及敦昌等、交易無多、此後買賣皆少、即按該市結束云、茲將公會及暗盤開出行市錄左、晨開為六七二二五、六七二三七五、六七二三七五、六七二二五、六七二二三七五、六七二二五、六七二二五收盤、三時後、暗市開為六七二二二五、

申匯 昨日申匯市價未開、問價五錢、初開做時按原行市辦理、後京幫及烟台幫願現售、惟購者較少、遂辦低五錢、但京幫否認、致成悶市、暗市對手成交者亦少、

海外銀市

【倫敦十六日電】大條銀行市、近遠期均縮二二五、近期計十七便士、遠期計十七便士零六二五、【紐約銀電】現貨更升二五、計美金二角八分七五、【孟買銀電】近期計五十四羅比零五安那、四月三十日期、計五十四羅比零六安那、

本埠足金微落

昨日本市足金行市、每行平一兩、合洋九十八元五角、落三角、

債券

倫敦中國金債

【倫敦十六日電】中國政府發行金債券在倫敦市塲行市如下

▲民二善後借款英發債票五九、五鎊、
▲中法銀行美金債票八二、五鎊、
▲津浦路英發債票六二、一鎊、
▲滬杭路債票六二、五鎊、
▲湖廣路德發債票一八、二二鎊、
▲河南鐵路債票五、一〇鎊、
▲京奉路債票七〇、九鎊、
▲津浦路英補發債票六、一三鎊、
▲滬寧路債票三三、五鎊、
▲廣九路債票五、一〇鎊、
▲隴海路債票八、五鎊、
▲馬可尼債票五、一〇鎊、
▲克利司浦借款債票三八、五鎊、

倫敦股票行市

【倫敦十六日電】本日股票行市如下、
▲滙豐(英倫註冊)股票一〇三、五鎊、
▲麥加利股票一二、五鎊、
▲英美烟公司股票七五鎊、

匯兌

國際匯兌市況

【倫敦十六日電】
▲紐約開盤三元七角七分二五、收盤三元七角七分二五、
▲上海一先令八辨士三一五、
▲日本一先令九辨士三七五、
▲巴黎九十五法郎五十九生丁、
▲柏林十五馬克八六、
▲香港一先令三辨士七七五、
▲孟買一先令六辨士零六二五、

【紐約十六日電】以下均美金
▲倫敦開盤三元七角六分八七五、收盤三元七角七分五、
▲上海三十一元七五、
▲日本三十三元一五、
▲巴黎三分九四七五、
▲柏林二角三分七六、
▲義國五分一四七六二五、
▲瑞士一角九分四五七五、

【孟買十六日電】
▲倫敦一先令六辨士、
▲日本一百二十一羅比、
▲紐約三百五十六羅比、

棉紗

紐約棉價續落

【紐約十六日電】

現貨	六、二〇	跌、一〇
五月	六、一二	跌、〇七
七月	六、三一	跌、〇六
十月	六、五四	跌、〇六
十二月	六、七二	跌、〇七
三月	六、九七	跌、〇五

雜糧

大米市平旺

昨日本市大米交易回旺、氣仍平定、西貢十二元八、十三元九、中次西貢十三元五、十三元九、羅米十三元、中次仰光十二元、十三元、糙米十一元四、十二元六、敏黨十二元、十五元七、

雜糧市況

昨日本市雜糧市況如下、日本黃豆八元八、黑豆七元一角五、長粒豆八元六角五、綠豆七元、安山玉米七元九角五、海關玉米五元六角五、綠中玉米五元六角五、通州紅糧九元七、西河白糧十八元五、十八元九、御河白糧十八元五、十九元七、紅麥九元五、九元六、小米九元三、九元四、大吉豆十二元四、十二元五、中吉豆十一元五、十一元六、小吉豆十一元五、十一元六、

從數字上觀察英美法經濟狀況

英國工業國地位難保　美國海外投資額減少　法游資操縱中歐政治

一、英國生產指數之低落

據英國商務部週報、本年二月二十五號中發表、最近三年間英國全生產部門之生產指數之比較、有如下表、(一九二六年為基年等於一〇〇)

	一九二九年	一九三〇年	一九三一年
一 礦產物及石材	九六、八	九一、三	六六、六
二 鐵礦及其加工品	一一四、〇	八八、八	六五、九
三 鐵以外之金屬	一二〇、五	一一九、一	一〇〇、一
四 機械與船舶	一二二、〇	一一六、六	九四、九
五 紡織品及其原料	九八、五	七九、五	七七、〇
六 化學製品	一一五、八	一〇二、二	九四、四
七 皮革及靴鞋	九八、五	一〇一、四	九九、三
八 食料飲料及烟草	一〇六、〇	一〇四、九	一〇三、五
九 瓦斯及電力	一三五、八	一三八、七	一四三、二
全部工業製品	一一一、五	一〇六、三	九六、七
生產總額	一一一、八	一〇三、三	九三、七

依右表、一九三一年之英國生產指數為九二、七、一九三〇年為一〇三、三、一九二九年為一一一、八、一九三一年之數字低於一九三〇年之數字、更低於一九二九年之數字、再分類觀之、全生產中、以鋼鐵與機械及造船等工業減額為最大、一九三一年與一九二九年鋼鐵生產之比較、其減額約為百分之二十六、機械及造船減少百分之十八、鋼鐵以外之生產、除瓦斯及電力外、亦莫不呈減少之象、可見英國之生產衰落、實已達於極點、同時鋼鐵為一般生產之基礎、而生產之增減、復為一般經濟興衰之指標、今減縮如此、英國之前途、殊未可樂觀也、

二、美國對外投資之減退

國際長期金融流通之阻滯、即世界經濟恐慌之特徵、亦為恐慌加深之一要素、吾人試一分析世界主要債權國美利堅之國外投資額之增減、即可明瞭其大概、據美國對外政策協會發表之統計、一九二八年美國之海外投資額數、共計二十九億九千六百萬金元、開有史以來之新記錄、一九二九年因國內證券之飛騰、國內投資比較有利、故海外投資額為之銳減、計為四萬六千六百萬金元、一九三〇年國內證券轉落、理應海外投資轉呈增加之兆、然因國際恐慌之深刻化、結果海外投資仍不見增、其數額僅十九萬萬五千萬金元左右、及至去年海外投資額減少尤巨、共計僅五萬萬〇七百萬金元、更就區域分析、海洋與大陸比較、則大陸方面減額最大、而諸大陸中、尤以南美之減少傾向為最大、一九三〇年與一九三一年之比較、竟減少百分之八十、次為歐洲大陸減少額亦百分之六十五、美國為世界唯一債權國、海外投資減少若是之巨、足見國際金融活動、已呈萬分停滯之狀態、尤可注意者、一九三〇年之上述海外投資、大率為短期貸借、債務國只能用以救一時之急、不能使用於根本生產方面、而短期證券、債權國隨時可以收回、更不足救濟債務國之貧困、去年德國與阿根廷之金融恐慌、其原因即基於此、

三、法國對外投資之增加

據英國經濟雜誌十三月五號之記載、最近法國對外投資、漸傾向於公債方面、自一九一九年以來、法國在其上所發行之外國政府公債、計一百萬萬法郎以上、其詳表亦已經法政府公表、英公債名稱、時期、國名及數額如下、(單位千法郎)

一九一九年	中國(七厘息鐵路公債)	一三〇、〇〇〇
一九二二年	匈牙利(六厘息財政部證券改長期)(千元金)	六八、八四六
一九二三年	中國(五厘息國家公債)	四三、八九三

廣善醫院 院長啟

依據職責依照保障之責此啟

角天津南市廣興大街廣興里內

事務所 英租界廣東路二百二十四號 電話三局二六四九號

專治花柳病皮膚病性病兼治內外各科最新法戒烟 種牛痘每次一元
主任醫師劉韶忱 醫師殷壽增
時間上午九點至下午九點 法界綠牌電車道東亞醫院對過 電話三三九三一

治虛損之惟一方法

補血與養腦

SANATOGEN

The True Tonic-Food

散拿吐瑾延年益壽粉　含有人身不可少之滋養料。一為補血之蛋白質。一為補腦之燐質。皆經煉製。往往功效最大。生產。未能補救已之強。養虧損。切虛之生來。皆善治之康元。之後調理。象服之。更易復之功。病。有胃健脾安神。強身。(八)

各大藥房均有出售

柏林華發大藥行精製

中國美最時洋行經理

散拿吐瑾

高等品質之表識

蘭勃脫白脫勒公司出品五華牌佛及尼矮香烟、烟頭及包裝上均印有人獅商標、此商標乃高等品質之表識、惠顧務請認明為要▲

CNA-4

分類廣告

門類分清　排列整齊
聲明啓事　招租出售
招請待聘　宣揚鳴謝
一切廣告　均可登載
收效極大　刊費極廉

英租界良地出售

茲有坐落本市英租界倫敦路三面均沿馬路交通便利計基地九畝餘願廉價出售或出租倘有欲置產者請投函本報第十一號信箱接洽可也

日租界

大綸綢緞洋貨號

原址四月六日起照常營業

是日繼續舉行大贈彩三千元

法租界春和戲院旁支店大贈彩大放盤同日舉行

大放盤四十天

法國皮隆氏九一四

梅毒一症　對於自己、則有脫鼻透頂癱瘓之虞　對於子孫　則因梅毒遺傳之故　體弱而易夭殤　危害於社會國家　至深且大　若用法國真正老牌惟一療梅聖藥皮隆氏九一四　從速行靜脈注射　可根本治愈　永不復發　因其功效神速　藥性和平　而價值又廉　故於金錢時間　俱極經濟　用此皮隆氏九一四　全世界大醫院大醫師　俱採用　非無由也　請認明皮隆氏九一四為要

始創老牌

各大藥房均有出售

天津地方法院公布欄

天津地方法院布告　法字第九五二號

為布告事案查國家勵行不動產登記制度係為證明權利澄清訟源起見一經登記權即永遠確定無論何人不能加以侵害即或遭遇變故以致契據滅失凡曾經本院登記者所有地畝丈尺房屋間數均有檔案圖册可資證明無虞損失利益顯然不勝枚舉況現行民法第七百五十八條明定不動產物權依法律行爲而取得設定喪失及變更者非經登記不生效力是產權授受之間登記尤爲唯一要件與其事後涉訟徒益糾紛何如及早登記確定權利用特布告民衆一體週知並將自本年度開始後本院核准登記各件逐日宣登本市庸報公布以廣公證特此布告

中華民國二十一年二月二十九日　院長周祖琛

天津地方法院公布　法字第九五三號

為布告事照得本院辦理不動產登記聲請程序及徵收登記各項費用迭經列舉出佈布告在案風聞本市近有不肖之徒冒充本院登記調查員向當事人索取費用或以代辦理登記名義化名勒索影響當事人權利與法院威信實非淺鮮聞之至堪痛恨查本院辦理登記向按定章收費同時即掣給蓋用院印之定式收據至收費計算標準並經列表在院前公示除照章應徵者外絕無分文費用亦絕無派員在外收受文件及徵收處用之事即調查員出外調查車力飯食亦悉由自備不准妄受分文供給本市五方雜處人心狡詐屢經發見冒充調查員在外招搖情事故特重申布告如再有假藉登記或詐欺名義在外勒索錢財者無論何人均准指名呈控一經查實即予依法嚴辦本院長素來嫉惡如讎決不稍有寬假即闔境商民人等一體知悉勿再忍受欺自貽伊戚是為至要特此布告

中華民國二十一年二月二十九日　院長周祖琛

天津地方法院不動產登記公示

元字四〇六號	盧玉英	同	右	同	抵押權設定登記	同
元字四〇七號	盧玉英	地五分四厘四毫八絲三忽 澡塘一座 土房二間	北四區小石道南李家胡同同和澡塘	東至走道 南至宋善堂 西至張文清 北至胡同	抵押權設定登記	同
元字四〇八號	高明遠	地一分六厘八毫九絲六忽 磚瓦房南北共六間	中二區趙家場劉家胡同門牌二號	東至胡同 南至業主 西至燕顏油廠 北至業主	典權設定登記	同
元字四〇九號	鹽業銀行	中一區登記簿第二册第五十五號五十四號之房地		四至詳圖	抵押權變更登記	二十年十月五日
元字四一〇號	積善堂江靜波	地一畝六分六厘	鄉二區小稍直口大道南婁家官房前	東至謝姓 南至李姓 西至任姓 北至王姓	抵押權保存登記	二十年十月五日
元字四一一號	慶雲堂郭	同	右	同	所有權移轉登記	同
元字四一二號	于長潤	地九分三厘三毫三絲 土草房九間	鄉三區南辛莊	東至于姓 南至官堤 西至于姓 北至運河	所有權保存登記	同
元字四一三號	存厚堂張少武	同	右	同	所有權移轉登記	同
元字四一四號	慶餘堂張	同	右	同	抵押權設定登記	同
元字四一五號	世本堂張金三	地一分三厘三毫七絲九忽 磚瓦房三間 灰平房三間	東三區鼓樓東大街世德里內五號院內	東至張氏 南至王士珍 西至世德里胡同 北至彭巷	所有權保存登記	同

最新式 飛得祿牌

(一)車體堅固 (二)機器靈敏 (三)省油耐用 (四)零件富足 (五)駛行長途 (六)唯一可靠

專門長途汽車　用途廣大　無往不利

天津德昌貿易公司　住址義租界十五號路(即五馬路西口)六十一號　電話四〇三四八號

欲求生意發達者注意　近來商業競爭時代欲求生意發達必須先飾外觀然後再整內容敝公司有鑒於斯不惜重資特由寧波聘來瓦木技匠多名專修大小商號門面不但裝修美觀並且工價從廉如有修理門面者請到敝公司接洽或以電話商均可設置計劃不另取費　廣昌建築工程公司　住法租界馬家口河沿　電話二局三九六七號

英界小白樓 德慶恒綢緞店 春季全部大減價卅天 國歷四月十日起 四川綢紡一律減沽

天寶金店分店遷移廣告　本分店由恒和西里口移至光明社西首勸業場南

調查全國戒煙藥

有毒　自國府厲行禁煙後一般投機[illegible]廣告上大吹特吹「[illegible]」說得天花亂墜考其實際不外「賣瓜的不說瓜苦賣酒的不說酒酸」

無毒　內含毒質或未經官廳批准只靠廣告以欺人誤人[illegible]▲本堂發行之楊氏斷癮救苦金丹迄今已歷六十四年經驗宏富成效卓著中外知名茲將成績列下俾作調查

有效　還戒煙會[illegible]張主席題贈[illegible]中央試驗所化驗[illegible]化驗註冊[illegible]省長傳諭嘉獎▲山西省署備案太原天津濟口警局註冊

海京毛織廠最新出品　春季男女大衣呢　目本廠採用國產羊毛織造全毛呢絨並爲便利用主直接購買起見特設門市零售部惠顧諸君均稱滿意本廠極爲榮幸茲屆春令換季之時本廠仿照歐美最新式樣製造男女春季大衣料數十種價目仍舊每碼自五元五角至七元五角欲備春季大衣者早惠臨選購幸勿失之交臂　法租界光明社對面三友實業社亦照本廠價格出售　海京毛織廠　天津英租界十一號路北頭路東　電話(三)三〇〇七·(三)二四二六

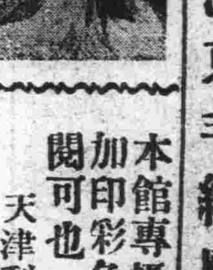

本館專攝婚禮照片光線正確並可加印彩色如蒙惠顧請駕臨敝館參閱可也　天津利華照相館　英中街一二一號　電話三局〇一〇三號

天津法租界二十六號路 聚元票行　函購加郵一角請寄十四支局匯票

萬國大香賓頭馬 4721 英中街二一朝鮮銀行合得欵付訖　二馬 1036 伏見街五福羅雜貨店　誌禧

福樂麗星期小香賓每張一元禮拜開●請速購倫敦大香賓每張九元

天津華商大香賓每張二元二萬元四月十七開●天津英商大香賓每張十元六萬元五月十二開

福祿麗小香賓每張一元五月十二開●請購倫敦小香賓每張五元五

福樂麗第五期星期香賓次頭馬 2610 北平月中桂函購得請來取洋　誌禧

良機勿失　煙戒鴉片白面癮快服　渡人舟神效

無敵戒烟藥糖　本藥糖專戒鴉片白面能清滌毒瘀除宿癮並佐參茸貴藥滋補強身增加飲食決無失眠遺精便秘等弊服法簡便不吸烟不誤事毫無痛苦一料服七日戒淨無效退洋誠救世良品也(價)每料十二元大盒四元中盒一元一小盒三角五試驗零塊一角外埠函購加郵二角

代售處　法租界梨棧華信棧　日界新明戲院對過天成厚茶莊　河東東方戲院西義源茶莊　南市牌坊西潤生和茶莊　渡人舟寓日界秋山街德元里一號二樓

肝胃各症服和肝靈胃丸　九種氣痛　立奏特效

肝胃不和多因急怒傷肝思慮傷脾飢飽失序大都偏於攻消久服中氣有損脾胃受尅本藥非他藥可比妙在處處兼顧專治男女逆不舒存食停水傷酒打膈口苦燒心嘈雜吞酸嘔吐膨悶脹飽不想飲食心胃胸脇串痛四肢抽筋反胃噎食等症此丸理中氣和肝胃除新舊病根若肚中有多年積聚病塊功能破積攻堅逐漸由堅而軟由軟而消▲購此一元▲務請認明周澤民製和肝靈胃丸每盒一元化堅膏每貼一元另再周製化堅膏貼本埠購加郵費一角

▲總發行　惠民藥房　天津南市平安大街由燕樂昇平往西走路南　經售處　法租界梨棧森記稻香村　北平大柵欄華美藥房　唐山中惠藥房　齊南華歌

采成湘繡公司　法租界梨棧二十四號路東頭　電話二三三八〇號　現爲酬應主顧起見特又由長沙運來大批出品物美價廉諸君惠顧無任歡迎

遷移預告　本公司現在舖址極感窄狹茲已租妥法租界梨棧廿四號路西頭天祥市場西北便門對過大舖面一所一俟修理竣工即行開幕特此預告

靈魂你知道肉體所尋求的快樂是痛苦麼？

那一個滅亡的種族，不是將他們全副精神為他們肉體謀快樂呢？至終他們的快樂何在？他們的不安，靈魂，有生之日如處囹圄，肉體的痛苦，環境的壓迫，使他們早成了階下之囚，那種含羞可愧的情形，早將人權消滅，最末貽害及於家邦，累人種族滅亡，天津何等森嚴，快樂究竟什麼，那裏惟精神幸福能產生，真幸福的人是能使肉體平安，能使精神大無畏，能使家國富強，種族興盛，那為肉體尋求快樂的同胞，及早回頭，不要再沉溺，庶免難於自拔也。

天津基督教青年會人格救國運動會謹佈　M

整理海河委員會招商承做北運河西堤桃花寺唐家灣涵洞工程廣告

整理海河委員會現擬在北運河西堤桃花寺唐家灣附近建築涵洞一座招商投標如有對於此項工程具有經驗者希到天津馬廠道三八七號本會總務處領取圖單招標章程暨說明書等(每份)費五元印刷費十元投標日期定於二十一年五月三日下午四時截止二十一年五月四日上午十時在本會當衆開標特此通告　M

春和大戲院

陶默厂　尚和玉　奚嘯伯

曹喜彥　方連元　李春恆　陳桐雲　劉俊廷

今天晚場准演

陶默厂　奚嘯伯　方連元　尚和玉　曹喜彥

四郎探母　鐵龍山

明天晚場准演

奚　陶　曹喜　尚　劉俊

默厂　嘯伯　和彥　玉　廷

女起解　捉放宿店　艷陽樓

本院緊要聲明　此次尚君和玉受本院之聘來津演劇原定星期六星期日兩天即要回平今紳商特挽留於星期一二兩日演鐵龍山艷陽樓俱為尚君拿手傑作陶默厂君演星期一二兩天四郎探母女起解等劇奚嘯伯頭天探母二天捉放宿店請觀劇諸君盍興乎來臨敝院無任歡迎

日夜價目　日場樓下前排八角後排四角　樓上前排六角後排三角　包廂五元　晚場樓下前排一元後排五角　樓上前排六角後排三角　包廂六元　先期售票對號入座

天宮影院

今天日夜准演(星期日至星期三)

滑稽艷情武俠國產佳片　殷明珠主演　東方夜譚

▬荒林恐怖▬叢莽中獅吼虎嘯驚心動魄國片中未有前例。▬仙剎求果▬果名長生食之可以却病永年此爲全劇線索引起不少喜劇及悲劇。▬深宮華宴▬富麗堂皇窮奢極侈妙舞翻新艷膩無比。▬火山爆發▬烈焰冲霄火光熊熊山石崩頹熔液灼流此幕奇景銀幕上甚難看到。▬丹墀喋血▬短兵相接肉搏鏖戰兇猛慘烈得未曾有。

早晚票價　日場三點一刻　夜場九點一刻　一律一角

特一區福州路　中央有聲電影

早場三點一刻　今天日夜開演兩場　晚場九點一刻

全部滑稽歌舞香艷趣情偉大五彩聲片　羅吉爾 合 蘭錫 珂羅 演　青春世界(又名浪漫青春)

價目　樓上散座三角　樓下後排二角五分　前排一角五分　童子前排一角

北平光陸

北平米市大街金魚胡同東口　電話[illegible]

「鳳凰巢」一片本院原定連映四日嗣因國聯調查團之德國代表昨親蒞本院參觀認是片含有刺諷德國意義本院爲敬重邦交起見特換映佳片「法外情人」倘希諒察　本院謹啓

今天日夜三場　三點…五點半…九點整

環球公司最新出品　社會寫真驚心動魄有聲佳片　曼麗瑙蘭 合演 奧文瑪亞　法外情人

那女子像天仙一般美麗、像天鵝一般温柔、求人生的樂趣、貪愛情的妙味、那男子像鋼鐵一般的剛強、狠一般兇猛、不知什麼叫作危險、什麼叫作死亡、可是愛的力量畢竟是偉大的很、使那對狠鋼鐵般的人變化了氣態、認識了道義、最後便一同束手就縛、保全了偉大的人格、

吃便宜西餐的秘訣

在這生活程度高漲時代，吾人吃飯問題，大有研究的價值，西餐味美清潔，不可不吃，但其價奇昂，非普通社會人仕所能担任，茲有大華飯店五週紀念有獎餐劵，發售市上，有得百元希望，是吃便宜西餐的良好秘訣！　大華飯店　電話三三六〇八　三一九六三　函索章程即寄

英國名廠　華而紗　花蔴紗　鮮艷不俗　華麗美觀　備齊　大減價三星期　益昌祥綢緞店　地址海大道小白樓　電話三局二三〇六

遺失聲明　舊歷二月十五日以營口公成裕匯至天津大洋五十元正郭英如名下榮興順照付匯票號碼三百七十八號此票郵至灤縣嶺上鎮經嶺上郵局將掛號信並匯票丟失乞代由律打保使出將款[illegible]　郭英如拜託　義生祥啓

緊要聲明　鄙人由民國十八年間經媒說妥楊氏爲繼室自該氏進門多不安分現已六十歲忽於今歲夏歷二月初八日該氏失踪不知去向以後該氏無論在何處發生不法行爲及借貸等事鄙人概不負責恐未週知特此登報聲明　鄙人杜潤啓　M

注意眼鏡　買一付送一付　新式眼鏡均按原碼七折計算以酬各界主顧　天慶成眼鏡公司推銷國產茶晶水晶西洋各種托力克皮克羅克司四種買一付送上海全化學活斗風鏡一付如購老年花鏡近視各樣　東馬路太平旅館南首便是

國貨明星出現　飛船牌美航皂粉　定價 盒裝二角五 袋裝一角 零磅三角五　天津華商美航公司出品　平津經理國貨售品所　法租界卅一號路天昌里八號　各大商店均有代售　皂粉功效希奇專洗綢呢布衣只用該粉一盒即可滌洗百件衣垢又能起油光色非常美麗附有簡易說明價錢非常便宜　C

猩星商標

五淋白濁　六小時奏效　一星期斷根　品質超羣　靈效無比　現代淋病治療劑中之最高峯！　各大藥房均有出售

贈劵　本埠郵票二分寄下淋病療養新書一册此致天津法界紫陽里六號或北平東城大鵓鴣市九號柯爾登洋行　姓名　住址　蓋章

粘鑲木板公司廣告　本公司自開辦以來歷經十載所出之各種板久蒙各界所讚許今因擴充營業特在老西開建築宏大之新工廠並添購最新式之機器能作「七尺長四尺寬」之粘板厚薄全物美價廉用做木器傢俱裝板等等堅固耐久花紋美麗早爲各界所嘉獎本公司承做各種運貨木箱即皮手箱蛋白箱草帽辮箱核桃仁箱茶葉箱等等價目從廉惠顧諸君駕臨無任歡迎　總公司老西開大同橋下電話三二五四號　分銷處南馬路藥業大街北口電話二〇一八五號　C

蝴蝶電影院

每日開演三場……三點……五點半……九點二十分

福克司公司出品

觀賞此片確能令您的

心弦戰跳 熱血奔騰 舌伸難縮 耳鳴心驚

金雷氏最佳名著

武俠明星飛馬將軍

喬治呵冰 主演

奇絕罕有武俠偉大名片

馬跳山澗如飛，匹馬單槍殺匪，探匪巢好似猛虎入山，馬腹藏身，闖出危境

俠士大戰水簾洞

▲水簾洞內別有洞天、奇美已極、

▲埋骨山上地震天翻、驚險已極、

讀西遊記、內中描述孫行者在花果山水簾洞的故事、是何等奇異、可惜沒有水簾洞的地方、亦沒有孫大聖其人、未能一親、未嘗不抱遺憾、現此片真個有了水簾洞、福地洞天之美、吾人那得不看「現此片之主人翁、也是一個驚天動地的武勇大俠、述他生平事蹟、彼時美國一班貪官污吏、欺壓良民、適俠士之姊的牛羣業產、為其刦奪、女外甥亦被虜拐、俠士義極、匹馬入山、探彼虎穴、刺貪官、殺污吏、入深山、探水簾洞、殺羣匪、救弱女、登高山、推巖石、山崩地裂、將逐者數十人、活埋於山窪中、羊腸脫險、報仇雪恨、誠是有聲有色的好片、

新新電影院

注意請切記

此片只演二日

今天早晚開演佳座無多敬請早臨

米高梅公司珍貴出品 ※ 名著作家名人名劇

彩鳳隨鴉

▲曾得貝爾氏文學獎金之雪泥妻百日一日夫、霍華名著恩、

▲班姬女士第一次精心主演全部對話片 百日夫妻似海深、

男界看了此片，會忖想而同情！

女界看了此片，會懷異而同情！

▲彩鳳是何等的美，烏鴉是何等的醜，二八紅粉佳人，嫁了鬢髮皆白的老人，伊如何甘心情願，於是演出一齣熱烈，緊張，奇異的，人心想不到的巨大佳片來，

▲姻緣前生造定，紅絲繫足，素昧平生之人，竟自千里投親，

▲紅顏反配白髮，海棠梨花，巧妻難伴拙夫．彩鳳何能隨鴉，

▲新郎遇險，新婦別戀，青廬却扇之夕，正是大錯鑄成之時，

▲仗慧劍，斬情絲，往事不堪回首，夫婦恩情海樣深，

光陸電影院

特一區中街起士林對過

電話（三局）三零零零號

今天日夜開演三場

三點●五點半●九點廿

派拉蒙公司珍貴出品

英俊明星「駙馬艷史」女角

賈雷古柏 柯爾珀

合演

似有情 似無情

如糖 如蜜 如膠 如漆

深刻雋妙無上風流

露水情深

加演 有聲新聞一本

歌唱短片一本

他們並沒有誠心去找愛祇不過愛來找他們雖東躲西避仍難逃愛神的掌握！

情之發也由淺而深由薄而厚須經過無數階級受過多少痛苦始達甜蜜之境快樂之園非一蹴即可至纏綿固結不可解脫之地位也

陡起三尺情波，悲憂淒哽咽！疑雲聚而復散，舊戀重溫！

▲波折愈多而愛愈切

▲時間愈久而情愈深

▲浪跡天涯萍水相遇情根深種欲脫無由！

▲深情如醉萬緒如潮愛念叢生欲止不可！

時間價目

第一場（三點） 樓下五角 幼童三角 樓上七角

第二場（五點半） 樓下五角 幼童三角 七角 樓上一元

第三場（九點廿） 樓下七角 一元 樓上元半

河北電影

今天日夜兩場

日場三點半。夜場八點半。

每逢星期日加演十二點半鐘特場

復興國產影片之革命軍。對抗舶來影片之先鋒隊。

華北電影公司出版

阮玲玉 林楚楚 王瑞麟 合演

故都春夢

劇旨 描寫家庭。劇力偉大。箴砭社會。不同凡響。

演員 阮林王劉。其他配角。四大明星。均屬上選。

背景 北平名勝。雪景風光。故宮遺跡。無不攝入。

穿插 伶王梅君。情感慧珠。表演舞劍。瀕死留影。

明星大戲院

今天日場 今天晚場

梅蘭芳 全本宇宙鋒

劇情叙趙高欲謀篡秦國、權同列之匡洪不與同謀、乃從御史康建業之謀，強使其女嫁於匡洪之子匡扶、不意嫁後、其女與夫同心合德、不肯阿從、乃使與匡家有隙之流民、伺隙盜取秦皇前賜匡洪之寶劍，名宇宙鋒者、即以行刺秦皇、嫁禍匡洪、使之家破人亡、其女大歸後、又適合充妃御，趙女不得已、乃佯狂逃避、卽世所常演之金殿裝瘋也、會有武陵王潘宴、出兵靖邊、遇合匡扶、殺賊立功、挈之同歸、而趙與康更遣人刺趙女、誤殺藏庇趙女之孫冀、孫妻亦為夫報仇，前後並以贓證告發於班師之武陵王、冤乃大白、

有聲滑稽片大會

著名馬克森驚奇特別笑片

大傻瓜 滑稽夫妻 一對傻姑爺 倒霉的影星 對頭親家

梅蘭芳

羅文奎 劉連榮 張春彥 蕭長華 王鳳卿 姜妙香 諸茹香 朱桂芳 慈瑞泉 孫甫廷

續演兩晚

十九日（星期二）晚場 第一本 太真外傳

二十日（星期三）晚場 鳳還巢

價目 包廂六座廿五元 樓下前排三元五角 樓下後排三元 樓上前排三元 樓上後排一元五角 現已售票 定座請早

平安電影院

今天日夜兩場（日場五點半 夜場九點二十）

每逢星期六星期日加演三點日場

大批世界名片齊在本院出動

世界電影皇后 薛愛梨

新選電影皇帝 賴昂巴里穆

精心主演 空前偉大

靈肉之門

▲靈魂自由與肉體自由的交戰壁壘

▲人格神聖與戀愛神聖的衝突陣線

▲具有超越時代的新女性最新表演

▲描寫人生在自由圈內的沉痛鉅製

▲集中電影界偉大明星

▲討論全人類莊嚴問題

▲表現最強烈內在情緒

▲造成藝術界最高紀錄

生活愈浪漫，內心愈痛苦，極天下之可憐！自由到極度，寸步皆桎梏，極天下之矛盾！

價目 ▲日場▼ 前排五角 後排七角 樓上一元 小孩三角 ▲夜場▼ 前排七角 後排一元 樓上一元五角 小孩整票

光明大戲院

每天准演四場 ◎ 兩場有聲兩場無聲

有聲場

今天至星期四 日場三點一刻開演 夜場九點一刻開演

叙述歐戰時軍事秘密 描寫交戰國間諜鬥智

康絲鈿班妮 汪士多咸 兩大明星精心合演

神秘之圣

▲兩小時緊張空氣

▲一萬尺驚人表演

▲世界公認 ▲偉大作品 ▲軍事趣艷 ▲名貴鉅片

蘭心蕙質、驚才絕艷、處無可奈之境、作不可告人之事、神秘身世、曖昧形跡、更覺得異樣溫柔、別稱丰韻、

▲輕颦淺笑、玲瓏透剔、犧牲色相、含垢忍辱、不計生死毀譽、拼此弱質報國、

▲螳螂捕蟬、黃雀在後、大勇若怯、大智若愚、任令蓋世英雄、難逃纖纖掌握、

有聲價目 前排三角 後排五角 樓上六角 日夜價同

無聲場

今天至星期三 日場一點五刻開 夜場七點一刻開

聯美影片公司偉大出品

島葛拉斯飛來伯 生平絕奏

續三劍客

飛來伯之「三劍客」、轟動世界、在飛氏諸作中、為最受人歡迎愛戴、百觀不厭、歷久弗衰之作品、以此故、飛氏乃續此三劍客之作、飛氏在本片之騰躍武功、其速度距離之紀錄、打破一切武術之影片之成績紀錄、

無聲價目 前排一角 後排二角 樓上三角 日夜同價

新欣（有聲）影院

法界天祥市場四層樓上

今天日夜選演（星期日至星期三。）

各國舞台之驪名大劇梅槎片廠之精華出品轟動全球之有聲大片

吉爾勃 愛都麗 奈格爾 愛麗娜

四大明星合演

活屍

加演珍貴笑片「一對球迷」

日夜票價 散座一角五分 包廂一元 幼童一角 學界一角

天華景大戲院

今天日夜開演

趙美英 早杜十娘 晚一換太子

陳蓮舫 早八義圖 晚換太子

張德俊 梁一鳴 張德發

早 惡虎村 八義圖 惡虎村

晚 十一本狸貓換太子

林曼雲 松雪芳 徐德俊

早 別窰 惡虎村 別窰

晚 十一本狸貓換太子

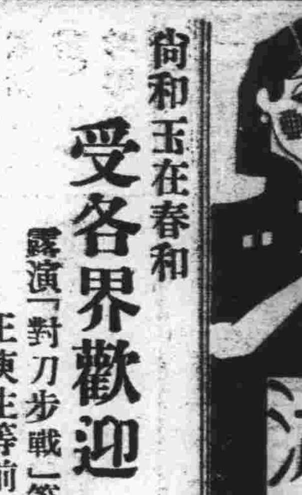

尙和玉在春和 受各界歡迎
露演「對刀步戰」等劇 王庚生等前往參觀

余派鼻祖武生老伶工尙和玉、武工卓絕，技藝高超，自其加入梅劇團中之承華社後，久未出演津門，春和主人為使一般觀衆稍心滿意計，特行趁梅曉華氏出演明星，尙和玉休息無事之際，（按尙氏雖在承華社，然値該社離平，出演各埠時，向不隨之往滬）設法聘邀來津，出演短期二日，昨晚（星期六）為其第一日登臺之期，劇目計貼蘆花蕩、及對刀步戰一齣，一生一淨、皆為目時無人能演之佳劇，果眞座客衆多、售票在八九成左右、

蘆花蕩一劇、雖僅一塲，而繁重並不在其他大戲之下，蓋以此戲完全由張飛一人舞練，無絲毫之緩氣工夫耳，出塲走邊，工架老練，姿勢漂亮，即向以此劇著名之錢金福較之，亦覺望塵莫及，尙氏今年已六十年矣，仍能對於此等專練軟硬工夫之戲，措置裕如，誠難得也，最後擊一朝天頂卜塲，尤屬驚人，至對刀步戰，本昆曲中最繁難之戲，武生中除尙氏，及其弟子韓富賓朱小義外，尙未見有人扮演，是晚佐以曹喜彥之李鴻基（尙飾周遇吉），絲叢紅花，異常出色，先之以對槍，繼之以對刀，終以對鞭，開打迅速緊密，堪稱滴水不漏，幾個姿式，派頭大方，最後傳令一幕，第五層五個身段　逸式好看，無以復加，以一六十老翁，於一夜之中，連演兩齣繁重戲劇，尙非根基深固，早現竭蹶之態矣，第二日（禮拜）早晚兩塲，為挑滑車水簾洞，亦是好戲，並聞業經各界挽留，允為再續二日　戲目已定為艷陽樓鐵籠山，屆時當必更有一番熱鬧，是晚觀客，以票界之人為多，舉凡津中名票，如王庚生劉叔度等，皆看至散戲始走，且連聲讚偁近年以來所未見之絕有好戲　梨園中前往參觀者尤夥，亦可見其聲價矣，（幻影）

讀顚公劇評
—王庚生之表演入化

讀日前本報顚公大作「王庚生君御碑亭」、叙述表演、臻入化境各節　闡精揭微，尙非研究有素、深通個中三昧者、不能鑿得到、說得出，愚久以夫不彈此調、不禁技癢，仍就當日所見、申述數語、以作效顰　東施，

「湧袖」為作工形式之一、亦是劇中文武塲面叫起與止住之一種表示，普通伶工之湧法極少、王君之「透袖」、種類很多、方式不一，日概觀劇情而施用，姑述最別致者有二種、一為「閑靜的」、忽上首九龍口「透袖」右袖由左起，至右肩徹作曲折，然後下垂，層層水袖，宛如花瓣　片片落下，加以態度閑靜，煞是好看，為愚生平所僅見，一為「突怒的」，休妻塲，聞妹流詩，突然而顏右袖總臂，放置肩　向左用督，唾妹，然後把袖甩下、並彈下髯口，作鑼鼓、乘號亞顯　的是入妙，

「笑」為作派內最難者，一般演來，不外哈哈哼哼兩種，王君笑法，亦特別較多　只述三種如下，一為「微笑」呼喚妻妹，小心門戶，我要去了時之一笑，只見其笑，未聞其聲，頗合情理，二為「苦笑」，聞妹流詩，怒氣冲天，詩間夾白，鼻中哼出之笑聲，三為「大笑」既經高中，不負十載寒窗之苦讀，唱「皇天不負苦心的人」，接連之一大笑，綜合此劇中笑法，以此三種為最有神理，

就愚所見，作戲身分　頗能超過一切，不盡佩服之至，至於面目表情之維妙維肖　尤稱絕妙，不過記憶不淸，未敢率然從事，我國戲劇　專尙寫意，純情天籟，故研究者雖衆，眞材實少，票界得庚生，幸哉，達之於「後學楷範」誰曰不宜，質之高明之顚公，不知以為然否，（老槐）

露水情深
情節優美 光陸放映

有了優美情節的影片　須要有著名演員來主演不然，是絕不會將優點顯露出來的，像「露水情深」這種片子，可以說是兩者兼備了吧，

買雷古伯和梅爾伯同是在影壇上享有盛名的演員，才貌與技藝，都超俗人，買氏以前主演的「寶劍客」等片，梅女郎主演的「翩翩艷史」等片，莫不為影片中的上乘，受人熱烈的讚美，這次意外的合作起來，構成這一張美滿的片子，當然產生了優良的成績　與博得觀衆的歡迎也並非意外的事，

片是訴述一位船主的戀愛史，他請了個女看護來照顧一位已被他拾得的小孩，經過相當的時日，他們竟發生了愛情，終結是美滿的伴侶，

這片指示出愛情，是巧合的，牠時時發生在兩性之間，而不是故意尋求所能得到的，所以巧合的愛，是異樣的純潔與正當，牠至少讓我們得到這種超越的見解，總比較那些充滿肉慾性的愛情好的多呢，（濤）

歌台叢集

◎新艷秋出演漢口共舞臺，成績極佳，昨接來函，謂十五日滿期後，於十六日起，應法國博士梅妮之請，演唱義務戲三天，劇目已定為「青霜劍」「奇雙會」「碧玉簪」三劇，十八日演畢，二十日起行返平，

◎金少山偕李吉瑞，日內在春和演唱短期數日，

◎李萬春新排之風波亭岳家父子歸天一劇，已練習純熟，定於二十二日白天，在故都華樂園初次起演，

◎梅蘭芳第一晚在明星演唱轟動，未至出塲，即告客滿，

第十二回 寒夜話西窗烹茶當酒 蕭城餘北郭過眼成塵 (三)(九)(四)

李薰風著

邱景深笑道「她倒的確是個有義氣的女子。想當初管先生為她花不少的錢。惹了不少的氣。到如今管先生身落囹圄。遭了不白的寃枉。聽說她還不時親到監獄送管先生衣服食物」孫逸士也嘆道「這很是難得少有」邱景深道「此外還有一個消息。便是目下政局略有變化。警衛司令部組織徵有更動。管學西家鄉來了不少親友。替他花錢運動。搬動人情。據傳聞他數日之內。或將無罪保釋咧」孫逸士心上放着一件比較更重要的事情。聽了他的話。也未深加留意。祇有唯唯。邱景深見請他不動。自己興致索然。兩個人談談說說。走到電車站。各自上了電車分頭歸去。

孫逸士到得家中。進門見小紅抱着那隻小猫。站在房簷下逗着牠玩。便問道「少奶奶起來沒有。她吃了點東西麼」小紅把那隻貓放開。答道「少奶奶這半日還是依然如故。不見甚麼好。她現在床上躺着。吃了一小碗稀飯」孫逸士點了點頭。放輕着脚步走進臥房裏來。但見臥房電燈明亮。錢鳳英側身而臥。身上蓋着一條棉被。閉着兩隻眼。香息微微的正在入睡。一張臉却是紅紅潤潤。比平常轉過些顏色。他不敢大聲驚動。挨身坐在床旁的一張小凳上。兩眼注視着她。見她並未驚醒。放開了心。順手拿起床旁放的一隻鴨梨。用一把小銀刀慢慢削皮去心。切成了幾片。放在枕頭旁邊。預備她醒來解渴。原來錢鳳英自從那天晚上和孫逸士到周春榮家。無心遇見了鄭慧珍。她心靈受一刺激。歸來時合衣而睡。又感受一些風寒。第二天即乍寒乍熱。一個嬌弱弱的身軀。燒得熱可炙手。孫逸士給她買來「阿司匹靈」藥餅。她吃了兩片。也不見得生效。從此病在家裏。食量日見減少。精神日見恍忽。請醫生看了幾次。開下藥方。抓來湯藥。孫逸士親手煎得。捧着藥盞。遞到她唇邊。苦勸哀求。錢鳳英咬着牙關。勉強吃幾口。也未見多大效力。

孫逸士急得不可開交。日裏前往市政局辦公。夜裏在家衣不解帶。服侍這位病病歪歪的太太。說也稀奇。錢鳳英早起稍見輕鬆。有時也能有說有笑。無異常人。一到晚上。病體便益發沉重。呻吟咳嗽。往往弄得孫逸士睡不安枕。一夜不能合眼。以是孫逸士日夜辛勞。漸漸的精神不如從前。這天回到家中。見錢鳳英安然入夢。他心上為之一快。坐在床邊削完一個梨。他打了個呵欠。想着也挺到床上。暫時睡上一睡。養養數日的疲乏。他方一站起來。脚上的鞋還沒有脫。床上睡的錢鳳英却已微呷了一聲。翻一翻身軀。眼睛微微一睜。看見孫逸士站在床前。她不由得一笑。嗽了一嗽。想要說話。喉嚨裏覺得發乾。便笑道「勞你駕遞我一杯茶潤潤喉嚨。凉的更好」

分類廣告

本欄廣告每行以五號字六行為限每日刊費大洋四角三日八角三日一元（?）

待聘　美國女士教授　鄙人擬延聘女教員教授英文速記如有志研究者請至特別二區福昌里十五號面議可也

拍賣　陸觀虎醫士　門診上午八點起下午二點止　出診下午三點起下午八點止　電話（二）二三三三號　診室法界卅二號路泰豐里四號

亞洛洋行拍賣廣告　本行創立於西歷一千九百年專代理拍賣業務並賣買各種日常用品佣金克己津行設於英租界大沽路信中大樓樓下每逢星期三星期六舉行公開拍賣如有賞者本行面詢可也

聲明　推盤聲明　法界廿一號路黃德記洗染坊自登報日起推與美華洗染坊自推盤之後所有人欠欠人等情一概與新美華無涉自行理置倘有糾葛與新美華無涉特此登報聲明

孚盤聲明　法界廿一號路天增里七十三號黃德記洗染坊自登報日起推與新美華營業所有黃德記人欠欠人以及在外舖保等情一概與新美華無涉特此登報聲明　新美華啟

遺失聲明　鄙人前在天津浙江興業銀行立有鄭淑儀活期儲蓄存摺一扣向憑圖章支取現該摺章在途遺失除向該行聲明作廢外特此登報聲明　鄭淑儀啟

照像　同生照像館　經驗最高藝術最精中西人士無不贊美的　最完備用光照出精絕倫純弧拍，品良無比　【北平王府井大街】【電話東局四零一八】

招生　天津法律專科函授學校招生　於短期間學識學業後可應考試充任律師司法官行政官等門章附郵票二分校址法租界海大道三和里◎附告◎北大法學士朱德武所編民法總則講義已出版註解精詳最宜自修為民衆必讀之書本售洋一元六角外埠寄郵費一角直隸書局代售

雜件　徵求同志　某女士素懷服務足不克如願欲徵一男同志者未助入專門學校二年訂為終身伴侶望將來同處社會服務如同志者請投函備報五號信箱

出售　招租出售　法租界七樓四層樓房暖汽衛生俱備電燈車號房叶樓招租出售又樓三底又租又一三所出售合意者到法界孟賞道廿一號門牌接洽

印刷出版　送閱小說　國學文學新舊小說一千餘種專人送閱每月一元請速加入天津文經濟讀書會天祥小市場樓上電話三局三八九三二

面粉大王　諸君欲吃原袋面粉乎請到大瑞興麵粉莊試定使諸君滿意本號如有偷換他面願罰洋一百元大瑞興麵粉莊法界張莊大橋旁聯興里電話三三八七八

青春畫報　每週出版　每張五分全年二元　徵求外埠代銷利益從豐

霞飛自來水筆　式樣色全　定價極廉　八扣一月　凍購省錢　河北大胡同中間　天津法租界廿四號路華洋書莊

普利的洋服店　是自己定貨兼代批發呢絨　所以有瞭的保障　法界交通旅館東電（二）○○一五

招租　獅子林謙益里　磚平房二間至十間　地址市中心點交通便利　租價大減本里經租處電話六一○○五　住戶多可借用

醫生　西醫俞素吟女士　產婦人科專門　專治白帶肺癆產婦育嬰實驗函索附郵票一分只限本埠　地址法租界菜市後四號　電話三零六三三

專門接生　天津公立女醫局助產士　甄玉樓　王淑玉　畢業助產士　接生費十五元　請往英界華隆里一百廿六號　電話三二六○

狂犬預防針　每針四元　貓犬癩瘋膏　專治脫毛　無毒大盒一元　北平西四濟畜醫院分診天津法界三號路濟畜獸醫院

黎宗堯　醫學博士　專門眼科　十六號路大樓電話南局二九三四號　時間上午十時至十二時下午三時至五時

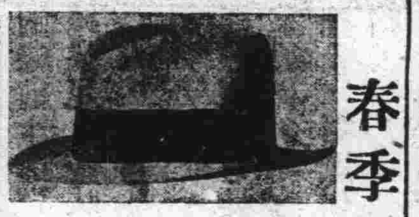

春季各帽大便宜

自製春季各帽貨高價廉　便帽每頂由八角至二元　坤帽由六角至五元上下　毡帽由一元五角至廿元

歡迎惠顧

天津法租界天增里南邊　盛錫福帽莊總號　第一分銷處天祥市場內　第二分銷處梨棧大街

青春畫報

久患麝香化血丹　專治婦女閉經三五個月不見紅　血塊肚大成形鬼胎　胎前產後血虛　癆病十二種血症乾血　水保險元氣不傷每付二元加料下重者三付　化癥癆膏貼腹中癥結一貼小三元不服藥者另用化　保險停孕丹　生命防此危險此丹一盒避孕一年小盒三元大盒五元　婦人生產艱難最險產育過多弱小孕婦孕產甚至危及必

沈少山　淋病一盒藥　眞正治淋神藥　本藥自發明以來治愈之人稱為神藥行銷各省乃知名花柳病家現下同業有仿冒者足見我藥是有價值但須知是用本藥一多種最要之症決非我藥文明者能治此淋病本醫研究此藥不當能轉勝就是炎漿膏是白濁危險不好精神慢性淋病經驗的負責任的新道窄久種種淋本小盒二元大盒四元　本市東馬路天瑞堂　久春堂 濟南分號在西門內

法界梨棧　花旗　國產新花

霞飛　紗　每尺四毛三

法界梨棧　香店

旅行一覽

輪船出口日期表

◎開往煙台威海衛上海　奉天　四月廿一日　太古
利生　四月十六日　怡和
新銘　四月十九日　怡和
◎開往香港廣州　吳州　四月十九日　太古
　　　四月十五日　怡和（?）

火車行時刻表

◎平津特別快車

（天津開）上午九、一五　（北平到）正午十二、十五
下午四、○○　下午七、十五
（北平開）下午四、二五　（天津到）下午七、二五
下午八、一五　下午十一、二○

最善的家庭良伴　有五年的歷史，內容精美不俗，人人可看，每星期出三次，國內唯一，各報販各書局一律代售　北洋畫報

律師老遇春遷居　本律師已於去年秋民國法院高等法院及天津法租界卅三號路宏泰里二號　天津法租界卅三號路宏泰里二號律師職務事務所電話三局三六○號　辦理民刑法訴訟案件並代撰寫契約辦理各種轉讓登記及各種事務　撰有關於民刑法解釋及新近各項法令之著作　新訂律師法例每冊一元郵費兩角

律師王福同　天津法界第四十號電話二局三二○　石門坊　接洽處九

律師張士駿遷居　意租界四馬路北首　電話四局二一八

律師夏彥藻遷居　天津意租界三馬路頭四十四號　電話暫借時宅四○○二○號

律師包振遼寓　天津日租界福島街三號門牌中國旅館　電話二局○○六五號　東門外大安街北平旅館十三號

律師朱頤年遷居　天津特別二區大馬路致遠里十號

律師李炳陽居　電話四局三七一

律師張德良佐才　事務所河北黃緯路　公祠西一號　電話北局九五九

肺癆瘋癱專家徐沛公　出診上午九時至下午六時　送診三個月診金十元　暫不收。華界祇收車費二元。租界祇收車費三元。或早晚車費加倍。東門內同聚當胡同東海醫社

君當初婚時，常為團體中之活潑份子，談笑自若，人人仰慕，永無倦態，且極其好動，但今，剖若二人，卽尊夫人亦因君之衰萎而失顏，今君坐守家園，足不出戶，不與團體生活，朋友漸與疏遠，君已因牙齦病剝削無限康健快樂，初不留意，以致齒齦出血，浮軟瘦弱，於今仍無舉動，因之牙齒損壞，鬆脫不定，並需拔去，精力虧耗，不敢張口嘻笑，此皆由忽略之故也，君之牙齦或已受牙齦症之攻擊，幸勿大意，宜卽用福朗氏牙膏刷牙，早晚一次，可免牙齦病之發生，並使牙齒潔白，牙肉堅強，福朗氏牙膏，係口腔病專家福朗氏醫學博士所發明，含有牙齦病之收斂劑，全球牙醫均信用之，

中國經理　上海霍傑士洋行　各大藥房均有出售　(F5)

Forhan's FOR THE GUMS

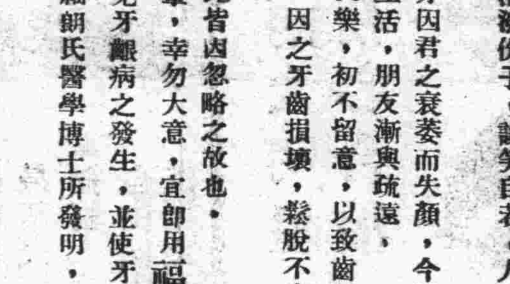

福朗氏牙膏與普通牙膏不同專為防免牙齦病

淋病根治法

慢性淋病最難除根西醫俞保康花柳科有十數年經驗特備多種治淋新藥德國新發明之透熱電治療尿道新器械毫無痛苦收效迅速永無後患凡患有淋病欲知病情輕重或曾經醫治而不能確定是否斷根及被有淋病嫌疑者可至本所用極精密之顯微鏡檢查再本所備有根治梅毒之六零六印有淋病叢書函索附郵票一分（只限本埠）（時間）上午十時至下午八時（地址）法租界二十六號路一四零號（卽綠牌電車道）俞保康診所啓（電話）三零六六三三

中國銀行

竭誠為社會服務　努力謀顧客便利

得獎顧客報告

本年第二次推銷國貨運動紀念券

頭等 21568 高士怡先生得去 在佑衣街范店胡同振興號

二等 00033 翟文鋼先生得去 住河東于廠大街紅房胡同內二號

三等 03088 蔣寅卿先生得去 在法租界鹽業銀行

12812 趙書庭

15153 秦海峯先生得 去住河北新大路一○三號

19667 胡玉琛先生得去 在法租界卅二號路永瑞銀號

長棧 先生得去住對市街德興

其餘各獎尙有多份未取走

本所現仍隨貨送獎券買貨滿一元贈獎券一張頭獎獨得一百元獎額共有四五千份

北馬路國貨售品所　第一分所法租界廿五號路　第二分所英租界朱家胡同

認明商標及包裝

胸悶嘈雜吞酸噯氣胸痛　等皆由胃酸過多而發生

過養化鎂　能除去過多之胃酸　健胃潤腸第一靈藥

專治　各種消化不良、氣悶便閉屁多腹脹